

## **ACTA DEL CONSELL DE GOVERN**

---

### **Identificació de la sessió**

Lloc: Sant Joan de les Abadesses  
Data: 19 d'abril de 2023  
Hora inici: 15:30 hores  
Hora final: 16:15 hores  
Caràcter de la sessió: Ordinària

### **Assistents**

Ajuntament de Girona: Sr. Martí Terés i Bonet, President  
Ajuntament de Manlleu: Sr. Àlex Garrido Serra, Vicepresident Primer  
Ajuntament de Sant Hilari de Sacalm: Sr. Joan Ramon Veciana, Vicepresident Segon  
Ajuntament de Sant Joan de les Abadesses: Sr. Ramon Roqué Riu, Vocal.  
Ajuntament de Sant Julià de Ramis, Sr. Pere Pujolràs Feixas, Vocal.

### **Absents amb justificació**

Ajuntament de Masies de Voltregà: Sra. Verònica Ruiz Leiva, Vocal  
Ajuntament de Ripoll: Sra. Manoli Vega Segura  
Ajuntament de Verges: Sra. Núria Roca Puigdemont, Vicepresidenta Tercera  
Ajuntament d'Anglès: Sr. Jordi Pibernat Casas, Vocal  
Ajuntament de Salt: Anna Fusté Pujol, Vocal.  
Ajuntament de Torroella de Montgrí: Sra. Maria Pilar Valls Fibla, Vocal.  
Ajuntament de Setcases: Sr. Carles Fernández Amer, Vocal

### **Absents sense justificació**

Cap

### **President**

Martí Terés i Bonet

### **Directora**

Teia Puigvert Picart

### **Secretari interventor**

Gerard Soldevila Freixa

### **Delegacions a favor de la presidència**

Ajuntament d'Anglès: Sr. Jordi Pibernat Casas, Vocal  
Ajuntament de Verges: Sra. Núria Roca Puigdemont, Vicepresidenta Tercera  
Ajuntament de Masies de Voltregà: Sra. Verònica Ruiz Leiva, Vocal  
Ajuntament de Torroella de Montgrí: Sra. Maria Pilar Valls Fibla, Vocal.

---

### **Convocatòria i quòrum**

Els membres de la Comissió Executiva han estat convocats en temps i forma, no havent cap impediment legal per a dur a terme la celebració de la Comissió, i una vegada comprovada l'assistència es deixa constància del suficient quòrum per a iniciar el Consell de Govern, quòrum que es manté en el transcurs de la sessió.

#### **DADES FISCALS**

Consorci del Ter: Plaça de les Dones del Ter, 1 08560 Manlleu CIF: P0800060F

## **Desenvolupament de la sessió**

Seguidament es tracten els assumptes de l'ordre del dia, següents:

### **ORDRE DEL DIA**

1. Aprovació de l'acta de la darrera sessió del Consell de Govern de 15 de febrer de 2023.
2. Ratificació de Decrets de Presidència.
3. Donar compte de la resolució de presidència de la contractació mitjançant rènting d'un vehicle (SEAT ATECA) a través de l'acord marc de l'Associació Catalana de Municipis de Catalunya.
4. Donar compte de la resposta de les al·legacions del procés de concertació d'ENDESA.
5. Aprovar inicialment el conveni de custòdia fluvial amb l'Ajuntament de Jafre per l'illa d' Avall.
6. Sol·licitud de subvenció a la Diputació de Girona en el marc de la convocatòria de subvencions per a la redacció de projectes per presentar a les convocatòries finançades per la Unió Europea 2023.
7. Iniciar els tràmits per a l'adhesió al Pla Antifrau de l'Ajuntament de Girona.
8. Expedient de contractació de la redacció del projecte executiu corresponent a la creació i millora de les zones humides de l'espai en custòdia fluvial de les Deveses d'en Bru (TM Girona, Gironès).
9. Informe de direcció.
10. Mocions o temes per urgència.
11. Precs i preguntes.

La directora del Consorci, Teia Puigvert i Picart, fa constar que, com a suport als temes que es tractaran a la reunió, es lliura a tots els assistents un dossier que porta per indicació: "Consell de Govern Consorci del Ter. Sant Joan de les Abadesses, 19 d'abril de 2023" i que recull la informació relativa a cada punt de l'ordre del dia.

### **1.- APROVACIÓ DE L'ACTA DE LA DARRERA SESSIÓ DEL CONSELL DE GOVERN DE 15 DE FEBRER DE 2023.**

Es sotmet a aprovació l'acta de la sessió anterior, quedant aprovada per unanimitat dels membres assistents sense esmenes.

### **2.- RATIFICACIÓ DELS DECRETS DE PRESIDÈNCIA**

El Consell de Govern ha de ratificar els Decrets de Presidència signats pel president, el senyor Martí Terés i Bonet, corresponents al període entre el dia 1 de gener i el dia 31 de març de 2023, que s'adjunten amb un annex. En total s'han signat 19 decrets.

Veure Annex.

### **Votació**

#### **DADES FISCALS**

Consorci del Ter: Plaça de les Dones del Ter, 1 08560 Manlleu CIF:P0800060F

Sotmesa la proposta a votació, s'aprova per unanimitat dels membres assistents.

### **3.- DONAR COMPTE DE LA RESOLUCIÓ DE PRESIDÈNCIA DE LA CONTRACTACIÓ MITJANÇANT RÈNTING D'UN VEHICLE (SEAT ATECA) A TRAVÉS DE L'ACORD MARC DE L'ASSOCIACIÓ CATALANA DE MUNICIPIS DE CATALUNYA.**

Per resolució de Presidència es va contractar mitjançant rènting un vehicle (SEAT ATECA) a través de l'Acord Marc de l'Associació Catalana de Municipis de Catalunya, que es transcriu a continuació:

#### **“Resolució de Presidència**

##### **Motivació**

El Consorci del Ter està adherit a través de l'Ajuntament de Girona a l'Associació Catalana de Municipis i va aprovar l'adhesió al sistema d'adquisició centralitzada amb destinació als ens locals de Catalunya que l'ACM conjuntament amb el Consorci Català pel desenvolupament Local, té constituït.

El Consorci Català pel desenvolupament Local (CCDL), per encàrrec de l'Associació Catalana de Municipis (ACM), i prèvia tramitació del corresponent procediment administratiu a tal efecte de conformitat amb els plecs de clàusules administratives particulars i prescripcions tècniques aprovats en sessió de la Comissió Executiva de data 9 de setembre de 2020 i publicats al perfil de contractant de l'entitat, va aprovar, en la sessió de la seva Comissió Executiva de data 29 d'abril de 2021, adjudicar l'Acord marc de mobilitat sostenible amb destinació a les entitats locals de Catalunya (Exp. 2019.07), pel lots d'1 a 105, a les empreses que resultaren seleccionades en l'esmentat procediment:

1. CARHAUS SL – Lots 1, 3 i 19.
2. RENAULT RETAIL GROUP BARCELONA, SA – Lots 2, 20, 34 i 35.
3. ROMAUTO GRUP CONCESSIONARIS, SL – Lots 4 i 37.
4. ENVIROCAT SERVEIS, SL – Lot 10.
5. NEXT MOTORBIKE, SL – Lots 14, 15, 16, 41, 42, 43, 79 i 97.
6. COOLTRA MOTOS SLU – Lots 17, 80, 81, 98 i 99.
7. BAIX MOTOR SL – Lots 18, 33, 39 i 44
8. ROMACAR ABS SL – Lots 23, 25, 26, 27, 30, 31, 32, 36,38 i 45.
9. ALPHABET ESPAÑA FLEET MANAGEMENT, SA – Lots 46, 47, 48, 53, 56, 62, 65, 67, 69, 72, 73, 74, 75, 77, 78, 82, 84, 86, 87, 88, 92 i 103
10. MOBILIDAD URBANA SOSTENIBLE SL– Lots 51, 58 i 61.
11. ALD AUTOMOTIVE SAU – Lots 57, 64, 66, 70, 89, 100 i 101.
12. VRZ AUTOMOTIVE SL – Lot 90.
13. AUTOIGLESIAS SL – Lot 102.
14. ENVIROCAT BCN, SL – Lot 105.

En data 18 de març del 2022, es va formalitzar, entre el CCDL i les diferents entitats mercantils seleccionades, el corresponent contracte com a adjudicatàries de l'Acord marc de mobilitat sostenible, licitat per part del CCDL.

En data 25 d'abril del 2022, la Comissió de Presidència de l'ACM va aprovar acceptar la cessió de l'Acord marc, així com també que la Comissió Executiva del CCDL va aprovar definitivament la cessió de l'Acord marc, en la sessió celebrada el 12 de maig del 2022. La formalització es dur a terme el 2 de juny de 2022.

#### **DADES FISCALS**

Consorci del Ter: Plaça de les Dones del Ter, 1 08560 Manlleu CIF:P0800060F

## FONAMENTS DE DRET

- Disposició addicional 3a. de la LCSP, en relació a la Disposició addicional 5a de la LBRL, en la redacció donada per la LRSAL.
- Articles 227 i ss. de la LCSP, en relació a la DA 5a de la LBRL respecte a la creació i règim de centrals de contractació i l'adhesió a aquestes.
- Articles 219 a 222 de la LCSP en relació al règim dels Acords marc.
- Article 153 i 220 de la LCSP pel que fa a la formalització dels contractes administratius mitjançant la signatura per les parts del contracte dels corresponents documents contractuals.

L'Acord marc es licitarà i executarà en els termes de l'article 33.3 de la Directiva 2014/24 UE del Parlament Europeu i del Consell, de 26 de febrer de 2014, sobre contractació pública que deroga la Directiva 2004/18/CEE (en endavant, DN) i l'article 221.3 de la LCSP.

L'Acord en qüestió i els seus contractes basats tenen caràcter administratiu i es regeixen per aquest PCAP i pel PPT, els quals tenen caràcter contractual, així com per la resta de normativa concordant aplicable que resulti d'aplicació en matèria de contractació dels ens locals.

Els Estatuts reguladors del Consorci del Ter foren publicats en el Butlletí Oficial de la Província de Girona i en el Butlletí Oficial de la Província de Barcelona de data 9 de setembre de 2022.

Per tot això, d'acord als antecedents abans esmentats i als fonaments de dret assenyalats anteriorment, aquest Consorci.

## Disposició

El President resol:

**Primer.** Disposar l'adhesió del Consorci del Ter a l'Acord marc de subministrament de maquinària tècnica i elements de transport i de serveis de manteniment amb destinació a les entitats locals de Catalunya (Exp. 2019.07).

**Segon.** Aprovar la contractació a l'empresa adjudicatària ALPHABET ESPAÑA FLEET MANAGEMENT, SA del bé següent:

**Lot 68-----Sub compacte – Seat Ateca 1.0 TSI 85KW (115CV) Start/Stop Ecomotive Style GO.**

- Termini: 48
- Periodicitat: Mensual
- Quota (sense Iva): 498,91.-€

**Tercer.** Aprovar l'autorització i disposició de la despesa mensual per import de 498,91 € + IVA que s'imputarà, als pressupostos municipals dels anys 2023, 2024, 2025, 2026 i 2027, a càrrec de l'aplicació pressupostària corresponent.

**Quart.** Notificar l'adopció d'aquest acord a l'ACM (preferentment per e-notum al NIF G66436064 i correu electrònic [centraldecompres@acm.cat](mailto:centraldecompres@acm.cat)) així com a ALPHABET ESPAÑA FLEET MANAGEMENT, SA, i donar-li els efectes de publicitat que siguin preceptius.

**Cinquè.** Elevar aquesta resolució al Consell de Govern per a la seva ratificació.”

El Consell de Govern en queda assabentat.

### DADES FISCALS

Consorci del Ter: Plaça de les Dones del Ter, 1 08560 Manlleu CIF:P0800060F

#### **4.- DONAR COMPTE DE LA RESPOSTA DE LES AL·LEGACIONS DEL PROCÉS DE CONCERTACIÓ D'ENDESA.**

##### **Motivació**

L'Agència Catalana de l'Aigua va sotmetre a informació pública el procés de concertació amb ENDESA GENERACIÓN, SA per un període d'un mes a comptar des de la data de publicació al Diari Oficial de la Generalitat de Catalunya (DOGC). La publicació de l'anunci d'informació pública va ser al DOGC 8691 de 17/06/2022.

L'ACA va elaborar el Pla sectorial de cabals de manteniment (PSCM) el novembre del 2005, on es van definir els cabals que haurien de respectar-se en els rius per garantir un bon estat dels ecosistemes. El Pla de gestió del districte de conca fluvial de Catalunya corresponent al cicle de planificació 2016-2021, Article 18, apartat primer, determina que les persones titulars d'aprofitaments d'aigües superficials situats en masses d'aigües vinculades a figures de protecció de caràcter ambiental han de complir amb el règim de cabals de manteniment establerts al Pla a partir de l'1 de juny de 2018. Així mateix, l'apartat segon del mateix article 18 del Pla, disposa que l'Agència Catalana de l'Aigua obrirà un procés de concertació amb les persones titulars de les concessions per a l'aprofitament d'aigües superficials que té com a objecte la implantació efectiva dels cabals de manteniment establerts al Pla mitjançant la introducció de les condicions que es considerin oportunes per aconseguir un equilibri entre els usos existents i l'assoliment dels objectius ambientals.

Els cabals de manteniment, també anomenats ambientals o ecològics, són el volum d'aigua que es deixa de manera constant en el riu, amb l'objectiu de garantir el bon funcionament dels ecosistemes vinculats al medi hídric. És el cabal capaç de mantenir el funcionament, composició i estructura de l'ecosistema fluvial en condicions naturals i amb capacitat per sostenir la vida de la ribera i del medi aquàtic. Aquest cabal es pot justificar per preservar les espècies autòctones de fauna i flora, per conservar la pesca, per mantenir la qualitat estètica d'un paratge fluvial, o per protegir trams d'interès científic o cultural.

El Consell de Govern de 06 de juliol de 2022 va aprovar i procedir a interposar escrit d'al·legacions al procés de concertació entre ENDESA GENERACIÓN, SA i l'Agència Catalana de l'Aigua, sobre la base de l'informe tècnic que constava en l'expedient.

En data 17 de febrer de 2023 l'Agència Catalana de l'Aigua tramet informe jurídic, informe del Departament de Control i Qualitat de l'Aigua de data 3 d'agost de 2022 i informe del Departament de Gestió dels Recursos hídrics de data 13 de desembre de 2022 i la notificació tràmit d'audiència corresponent a l'expedient CC2017000191 CONCERTACIÓ DE CABALS DE MANTENIMENT. ENDESA GENERACION, SA. (Veure Annex)

##### **Disposició**

El Consell de Govern resol:

**Primer.** Donar-se per assabentats dels informes emesos per l'Agència Catalana de l'Aigua en relació a les al·legacions plantejades pel Consorci del Ter al procés de concertació amb ENDESA GENERACIÓN SA.

#### **5.- APROVAR EL CONVENI DE CUSTÒDIA FLUVIAL AMB L'AJUNTAMENT DE JAFRE PER L'ILLA D'AVALL**

##### **Motivació**

Des de fa diversos anys, el Consorci del Ter treballa activament per acordar amb propietats privades o públiques que tinguin finques en entorns fluvials d'interès ambiental, la signatura d'acords i convenis de custòdia, els quals tenen com a finalitat una correcta gestió dels espais naturals per afavorir-ne la biodiversitat, la conservació i, en alguns casos, l'ús públic correctament gestionat.

L'illa D'Avall, situada al terme municipal de Jafre i propietat d'aquest Ajuntament, és un espai d'un elevat valor ambiental, situat dins de la Xarxa Natura 2000. El Consorci del Ter hi ha portat a terme nombrosos projectes de conservació i gestió, com són els projectes LIFE Riparia-Ter i

part del Potamo Fauna, a més d'altres actuacions de millora i gestió de l'espai. Amb la present proposta de conveni es vol consolidar la gestió de l'espai desenvolupada els darrers anys a través d'un primer conveni per a l'estudi i l'encàrrec de gestió d'actuacions de custòdia fluvial de l'illa d'Avall al Riu Ter desenvolupat durant els anys 2018 fins a l'actualitat.

L'article 103 de la CE, l'article 47 i següents de la Llei 40/2015, d'1 d'octubre, de règim jurídic del Sector Públic, l'article 150 del Text Refós de la Llei municipal i de règim local de Catalunya i l'article 303 del Decret 179/1995, de 13 de juny, pel qual s'aprova el Reglament d'obres, activitats i serveis dels ens locals preveuen expressament la possibilitat que les administracions públiques estableixin mitjançant el conveni una relació de cooperació consensuada per a la prestació de serveis o per al desenvolupament de les competències legalment atribuïdes, en la satisfacció dels quals tinguin un interès comú.

L'article 140 i concordants de la Llei 40/2015 d'1 d'octubre, de règim jurídic del sector públic, prescriuen el deure de cooperació i assistència activa entre totes les administracions públiques en exercici de la potestat de programació de llurs facultats i d'exercici de les seves competències.

L'art.25.1 de la Llei 7/1985, de 2 d'abril, reguladora de les bases de règim local en la redacció donada per la Llei 27/2013, de 27 de desembre, de racionalització i sostenibilitat de l'administració local, atribueix al Municipi la competència "per a promoure tota mena d'activitats i prestar tots aquells serveis que contribueixin a satisfer les necessitats i aspiracions de la comunitat veïnal". També així s'expressa l'art. 66 del Text refós de la Llei municipal i de règim local de Catalunya aprovat pel Decret Legislatiu 2/2003, de 28 d'abril.

Art. 10 i 57 de la Llei 7/1985, de 2 d'abril, reguladora de les bases de règim local i l'article 144 c) i 150 del Decret Legislatiu 2/2003, de 28 d'abril, pel qual s'aprova el Text Refós de la Llei Municipal i de Règim Local de Catalunya, que, a banda de reflectir els deures de col·laboració i cooperació recíproca que vinculen totes les administracions públiques locals, estableixen clarament la possibilitat que aquests deures s'instrumenti a través de convenis interadministratius.

La competència per a l'adopció d'aquest acord li correspon al Consell de Govern d'acord amb allò establert en els estatuts reguladors del Consorci del Ter publicats en el Butlletí Oficial de la Província de Barcelona i Butlletí Oficial de la Província de Girona de data 9 de setembre de 2022, ambdós.

## Disposició

El Consell de Govern resol:

**Primer.** Aprovar el conveni de custòdia entre l'Ajuntament de Jafre i el Consorci del Ter, en els termes expressats a continuació:

### **«CONVENI ENTRE EL CONSORCI DEL TER I L'AJUNTAMENT DE JAFRE PER A LA CUSTÒDIA FLUVIAL DE L'ILLA D'AVALL**

#### **REUNITS**

*D'una banda, la Sra. Núria Berga i Ferrer, Alcaldessa de Jafre, autoritzada per l'Ajuntament de Jafre en XXXXXXXXXXXX.*

*D'altra banda, el senyor Martí Terés i Bonet, president del Consorci del Ter, autoritzat per aquest acte de conformitat amb el que disposen els articles 18.e) i 18.a) dels Estatuts del Consorci del Ter, i d'acord amb el seu nomenament com a president del Consorci adoptat en data 20 de juliol de 2021, entitat amb CIF núm. P0800060F, i facultat per a signar aquest document en virtut de l'acord del Consell de Govern de data 16 de novembre de 2022, assistit pel secretari interventor del Consorci del Ter.*

*Les parts que intervenen es reconeixen, en la representació en què actuen, la capacitat legal necessària per a la formalització del present Conveni, i*

#### **EXPOSEN**

#### **DADES FISCALS**

Consorci del Ter: Plaça de les Dones del Ter, 1 08560 Manlleu CIF:P0800060F

I. Que el Consorci del Ter és una entitat pública de caràcter associatiu amb personalitat jurídica pròpia i regida per la Llei d'Administració Pública de Catalunya, format per 71 Ajuntaments i 5 Consells Comarcals de la conca del riu Ter. Crea i gestiona serveis o activitats d'interès comú, partint sempre de la iniciativa local, a tot el territori del riu Ter a través de quatre àmbits d'actuació: patrimoni natural, patrimoni cultural, promoció econòmica i turisme, i comunicació i sensibilització. El Consorci pretén representar tots els òrgans de l'administració, així com els agents socials, econòmics i polítics de la conca del riu Ter.

D'acord amb la lletra f) de l'article 66, apartat tercer, del Decret legislatiu 2/2003, de 28 d'abril, pel qual s'aprova el Text refós de la Llei municipal i de règim local de Catalunya, una de les competències pròpies de l'administració municipal és la protecció del medi.

El Consorci treballa per mobilitzar els recursos econòmics que permetin executar actuacions en el territori que configura l'àmbit fluvial del riu Ter. L'existència d'aquest ens supramunicipal és una oportunitat per aconseguir una ordenació global i integral d'aquest riu com a eix vertebrador d'un territori ric i heterogeni.

II. Que l'Ajuntament de Jafre és titular dels terrenys corresponents al polígon 4, parcel·la 1, referència cadastral 17091A004000010000MM a l'Illa d'Avall, inclosos al document annex.

III. Que els terrenys esmentats es troben inclosos en les figures de protecció i contenen els elements d'interès, atès que formen part de la Xarxa Natura 2000 i espai del PEIN "Riberes del Baix Ter (Codi ES5120011)". Declarada ZEC per l'acord de govern GOV/150/2014, de 4 de novembre de 2014. Al ser un espai de la xarxa Natura 2000, com a ZEC, forma part automàticament del PEIN. A més, hi trobem elements de fauna de l'Annex I de la Directiva 79/409/CEE i de l'Annex II de la Directiva 92/43/CEE (amb exemples, al riu o a l'interior de la finca, com *Barbus meridionalis*, *Mauremys leprosa*, *Nycticorax nycticorax*, *Ardea purpurea*, *Egretta garzetta*, *Milvus migrans*, *Alcedo atthis*, i altra fauna d'interès com *Remiz pendulinus*, *Squalus laietanus*, *Anguilla anguilla*, *Ardea cinerea*, *Phalacrocorax carbo*, *Dendrocopos minor*, *Actitis hypoleucos*, etc.). A més, es tracta d'un espai freqüentat per ardeids, anàtides, corbs marins, llúdrigues i altres espècies de fauna i flora d'interès.

IV. Que les dues parts estan interessades a col·laborar per a un adequat estudi, protecció, recuperació i gestió dels boscos de ribera i del conjunt de l'espai de l'illa d'Avall. L'aprofitament de les planes fluvials com a terrenys aptes per al desenvolupament de molts usos ha incidit notablement en els rius i la seva dinàmica, eliminant bona part del bosc i altres formacions de ribera. En aquest entorn hi ha disponible una superfície on es poden desenvolupar els hàbitats de ribera potencials i donar continuïtat a les actuacions portades a terme durant el projecte LIFE Riparia Ter i durant el conveni de custòdia signat el 2018, per constituir un enclavament que permeti la recuperació o potenciació dels hàbitats per a diverses espècies d'interès com són els quelonis aquàtics autòctons, amfibis, aus, invertebrats, ratpenats i mamífers com la llúdriga i el turó europeu.

V. Que per a garantir la gestió futura d'aquest espai és de gran importància establir un marc de col·laboració entre les Administracions implicades, l'Ajuntament de Jafre i el Consorci del Ter, amb la coordinació amb altres ens competents com són l'Agència Catalana de l'Aigua i el Departament d'Acció Climàtica.

El Consorci del Ter ha dut a terme nombrosos projectes de recuperació, restauració i potenciació dels ecosistemes fluvials i aquàtics, des de l'any 1998, any de creació del Consorci. Darrerament s'ha comptat, a més, del Projecte LIFE Riparia-Ter que va permetre recuperar aquests i altres boscos de ribera del tram mig i baix del riu Ter, tots ells situats dins de la Xarxa Natura 2000, amb un conveni de custòdia fluvial precedent que es valora positivament per per les parts.

És per aquest fet que, atenent a l'experiència del Consorci, a l'objecte recollit als seus Estatuts, i les possibilitats de trobar finançament i de poder gestionar l'indret, les parts consideren que es dona una gran oportunitat poder custodiar aquest espai des del punt de vista de la proximitat al territori, però alhora l'experiència acumulada, que significa el Consorci del Ter.

VI. Que d'acord amb l'article 10 de la Llei 26/2010, de 3 d'agost, de règim jurídic i de procediment de les administracions públiques de Catalunya, la realització d'activitats de competència de l'administració d'origen pot ser encarregada a una altra administració per raons d'eficàcia quan no es tinguin els mitjans tècnics per dur-la a terme i que l'encàrrec s'ha de formalitzar mitjançant un conveni.

VII. Que les dues parts han convingut les condicions en què s'efectuarà l'encàrrec de gestió de l'Ajuntament de Jafre al Consorci del Ter per dur a terme actuacions d'estudi, projecte i execució material de tasques destinades a la conservació, manteniment i millora dels ecosistemes fluvials situats a l'àmbit d'aquest conveni, de titularitat municipal.

A la vista dels antecedents i els preceptes legals i reglamentaris esmentats, les parts acorden subscriure el present conveni que es regeix per les següents

#### CLÀUSULES

##### **Primera.- Objecte del conveni**

L'objecte del present conveni és formalitzar la col·laboració entre l'Ajuntament de Jafre i el Consorci del Ter mitjançant un Acord de Custòdia Fluvial, a fi de garantir la protecció i desenvolupament de l'ecosistema i entorn fluvial existent en l'àmbit d'actuació definit a la clàusula segona, així com un encàrrec de gestió al Consorci del Ter en ordre a les actuacions d'estudi, projecte i execució material de tasques destinades a la conservació, manteniment i millora de l'ecosistema fluvial present a l'àmbit d'actuació.

##### **Segona.- Àmbit d'actuació**

El present conveni té com a àmbit geogràfic els terrenys situats a l'Illa d'Avall, amb una superfície aproximada de 25,70 Ha, segons planol cadastral que s'adjunta a aquest conveni.

##### **Tercera.- Fases**

#### DADES FISCALS

Consorci del Ter: Plaça de les Dones del Ter, 1 08560 Manlleu CIF:P0800060F

Es contemplen diverses fases importants; la primera basada en inventariar, conèixer, explorar i recollir totes les dades referents a les espècies, hàbitats, poblacions, ecosistemes i altres característiques concretes que engloba l'espai de l'Illa D'Avall. A través del Pla de Gestió de l'Illa d'Avall del LIFE Riparia Ter es varen definir les hàbitats i les espècies existents i les prioritats d'actuació. Es van posar els fonaments per a la gestió que es va desenvolupar durant el LIFE (2010-2013) i la posterior a través del Pla de Conservació Post-LIFE que es va dur a terme durant les anualitats 2018-2022.

Actualment cal redefinir el Programa d'actuació i encarar noves actuacions que permetin la millora i conservació dels hàbitats de ribera existents. I el manteniment i millora de les infraestructures d'ús públic creades a través del Riparia-Ter i el Post LIFE.

#### **Quarta.- Compromisos de les parts**

##### **1.- De l'Ajuntament de Jafre**

L'Ajuntament de Jafre encarrega al Consorci del Ter la realització de les actuacions d'estudi, programació i execució material de les tasques destinades a la conservació, restauració i manteniment dels ecosistemes associats a l'espai fluvial en l'àmbit del conveni.

L'Ajuntament de Jafre es compromet a posar a disposició del Consorci del Ter l'accés als terrenys de la seva titularitat que constitueixen l'àmbit d'aquest conveni i a facilitar-li tota la documentació que obri en el seu poder i que sigui d'interès per a l'objecte del conveni.

Es compromet igualment a informar les propostes que presenti el Consorci amb caràcter previ a llur execució material.

Aquest encàrrec de gestió no comporta cessió de la titularitat de la competència ni dels elements substantius del seu exercici, i és responsabilitat de qui encarrega dictar els actes o les resolucions de caràcter jurídic necessaris en l'activitat material objecte d'encàrrec.

Així mateix, aquest encàrrec de gestió no comporta ni exclou les autoritzacions o informes que puguin ser necessaris d'altres organismes de l'Administració central, autonòmica o local, de l'obtenció dels quals no queda exempt el titular de l'encàrrec de gestió.

##### **2.- Del Consorci del Ter**

El Consorci del Ter es compromet a promoure i a elaborar les propostes de gestió de l'espai i la programació anual d'actuacions previstes.

El Consorci es compromet a incloure a les seves propostes les observacions que es derivin dels informes i consideracions de l'Ajuntament de Jafre. Així mateix, es compromet a comunicar en tot moment les actuacions i accions de gestió que s'hi portin a terme en el futur.

El Consorci es compromet igualment a executar les actuacions que es continguin a les seves propostes quan hagin estat informades per l'Agència Catalana de l'Aigua o altres administracions competents i d'acord amb els límits i condicions que es puguin incorporar en aquests informes.

El Consorci es compromet a comunicar l'inici i la finalització dels treballs a l'Ajuntament de Jafre, a l'Agència Catalana de l'Aigua o altres administracions competents.

##### **Cinquena.- Seguiment i control de l'encàrrec**

###### **a.- Inici de les actuacions**

El Consorci del Ter comunicarà l'inici de les actuacions a l'Ajuntament de Jafre i als ens competents, d'acord amb el programa d'actuacions informat, on concretarà les coordenades de cada actuació.

###### **b.- Execució de les actuacions**

Les actuacions objecte del Conveni s'hauran d'adequar a les condicions tècniques generals, reflectides al programa d'actuacions de referència que s'elaborarà per part del Consorci del Ter.

Les actuacions s'executaran sense perjudici de tercers i del dret de propietat, de conformitat amb el que preveu l'article 54 del Reglament del domini públic hidràulic.

##### **Sisena.- Difusió i divulgació**

Durant la vigència del present Conveni, les parts acorden fer difusió pública de la seva existència per qualsevol mitjà de comunicació, fent-se mutu reconeixement públic.

##### **Setena.- Finançament.**

Correspon al Consorci del Ter l'execució de les actuacions indicades per a la millora de la gestió de la zona d'actuació i aniran al seu compte les despeses generades per a la redacció del programa d'actuacions.

El previst en els paràgrafs anteriors no impedirà que les parts assoleixin acords concrets per realitzar actuacions addicionals amb finançament conjunt; en aquest cas, es firmarà l'instrument jurídic adequat en el qual es preveurà el cost de l'actuació, el finançament aportat per cadascuna de les parts i, en el seu cas, per tercers.

Així mateix per a les actuacions realitzades en el marc d'aquest conveni que una i l'altra part considerin adequat executar, es podrà buscar el finançament necessari tant amb fons propis com per la participació d'altres institucions o entitats, sempre sota el consens i aprovació per ambdues parts.

##### **Vuitena.- Comissió de seguiment**

Les parts signants acorden posar els recursos tècnics i els mitjans necessaris per al desenvolupament del present conveni i coordinar-se en les actuacions vinculades a la custòdia a què es comprometen.

Cada part signatària podrà designar un representant, el qual exercirà les funcions de comissió mixta per al seguiment, gestió, interpretació i execució del conveni, i la resolució dels problemes que puguin derivar-se en el seu desenvolupament.

##### **Novena.- Entrada en vigor i vigència del conveni**

#### **DADES FISCALS**

Consorci del Ter: Plaça de les Dones del Ter, 1 08560 Manlleu CIF:P0800060F



Aquest Conveni entrarà en vigor el dia de la seva signatura, essent-ne la seva vigència de 4 anys. El Conveni podrà ésser prorrogat de mutu acord per un període de quatre anys addicionals. En aquest cas, les parts subscriuran una pròrroga a l'efecte com a mínim un mes abans de l'expiració de la seva vigència.

**Desena.- Extinció**

El present Conveni s'extingirà:

- a) Per l'incompliment de les obligacions pactades.
- b) Per mutu acord entre les parts.
- c) Per impossibilitat d'assolir l'objecte o la finalitat prevista.

L'incompliment de les obligacions contretes per les causes detallades anteriorment, i especialment les relatives a les condicions tècniques d'execució dels treballs, seran causa suficient per la rescissió del conveni, sempre que una de les part ho denunciï amb una antelació mínima d'un mes.

**Onzena.- Jurisdicció**

El present Conveni té naturalesa administrativa i en la seva interpretació i desenvolupament regeix l'ordenament jurídic administratiu, amb expressa submissió de les parts a la jurisdicció contenciosa administrativa.

Sra. Núria Berga i Ferrer

Alcaldessa de l'Ajuntament de Jafre

Sr. Martí Terés i Bonet

President del Consorci del Ter

Sr. Gerard Soldevila Freixa

Secretari interventor del Consorci del Ter «

**Segon.** Notificar aquesta resolució a l'ajuntament de Jafre, per al seu coneixement i a l'efecte corresponent. Així mateix publicar l'adopció d'aquest acord a la pàgina web i una ressenya en el Butlletí Oficial de la Província.

**Tercer.** Facultar tan àmpliament com en dret sigui necessari al president, senyor Martí Terés i Bonet a signar tots i cada un dels documents que siguin necessaris per a dur a terme els anteriors acords.

**Votació**

Sotmesa la proposta a votació, s'aprova per unanimitat dels membres assistents.

**6.- SOL·LICITUD DE SUBVENCIÓ A LA DIPUTACIÓ DE GIRONA EN EL MARC DE LA CONVOCATÒRIA DE SUBVENCIIONS PER A LA REDACCIÓ DE PROJECTES PER PRESENTAR A LES CONVOCATÒRIES FINANÇADES PER LA UNIÓ EUROPEA 2023.**

**Motivació**

El Consorci del Ter va adjudicar al passat Consell de Govern de febrer de 2023 la contractació d'un servei d'assistència tècnica que portés a terme la redacció i preparació de la documentació necessària per presentar els projectes del Consorci del Ter a la candidatura de captació de fons europeus NEXT Generation dels Plans de Sostenibilitat Turística en Destinacions. A inicis de març de 2023 es va presentar la proposta *El riu Ter: Paisatges fluvials i turisme sostenible* a la Convocatòria extraordinària 2023 de Planes de Sostenibilitat Turística en Destinacions para entidades locales: Programa Extraordinari de Plans de Sostenibilitat Turística a Destinacions, l'instrument principal d'intervenció de l'Administració turística espanyola, per impulsar la transformació de les destinacions turístiques espanyoles cap a la sostenibilitat. Pla finançat amb el Pla de Recuperació, Transformació i Resiliència (PRTR).

El 02/03/2023 es va obrir la convocatòria de la Diputació de Girona de subvencions en règim de concurrència no competitiva i convocatòria pública per a ajuntaments, consells comarcals i altres ens locals, consells esportius i entitats declarades d'utilitat pública, amb seu a la demarcació de Girona, destinades al finançament per cobrir part dels costos de redacció de projectes per presentar a les convocatòries finançades amb fons provinents de la Unió Europea.

Un cop s'han revisat les bases de la convocatòria, des dels serveis tècnics del Consorci del Ter es creu convenient demanar finançament per cobrir parcialment els costos de redacció del projecte *El riu Ter: Paisatges fluvials i turisme sostenible*.

S'entén per subvenció tota disposició dinerària realitzada per qualsevol Administració Pública, a favor de persones públiques o privades, i que compleixi els següents requisits:

- a) Que el lliurament es realitzi sense contraprestació directa dels beneficiaris.
- b) Que el lliurament estigui subjecte al compliment d'un determinat objectiu, l'execució d'un projecte, la realització d'una activitat, l'adopció d'un comportament singular, ja realitzats o per desenvolupar, o la concurrència d'una situació, devent el beneficiari complir les obligacions materials i formals que s'haguessin establert.
- c) Que el projecte, l'acció, conducta o situació finançada tingui per objecte el foment d'una activitat d'utilitat pública o interès social o de promoció d'una finalitat pública.

Tindrà la consideració de beneficiari de subvencions la persona que hagi de realitzar l'activitat que va fonamentar el seu atorgament o que es trobi en la situació que legitima la seva concessió.

Quan el beneficiari sigui una persona jurídica, i sempre que així es prevegi a les bases reguladores, els membres associats del beneficiari que es comprometin a efectuar la totalitat o la part de les activitats que fonamenten la concessió de la subvenció en nom i per compte del primer tindran igualment la consideració de beneficiaris.

Quan es prevegi expressament a les bases reguladores, podran accedir a la condició de beneficiari les agrupacions de persones físiques o jurídiques, públiques o privades, les comunitats de béns o qualsevol altre tipus d'unitat econòmica o patrimoni separat que, àdhuc mancants de personalitat jurídica, puguin dur a terme els projectes, activitats o comportaments o es trobin en la situació que motiva la concessió de la subvenció.

### **Disposició**

El Consell de Govern resol:

**Primer.** Sol·licitar al Servei de Programes Europeus de la Diputació de Girona una Subvenció per a la redacció de projectes per presentar a les convocatòries finançades per la Unió Europea (2023).

**Segon.** Facultar tan àmpliament com en dret sigui necessari al president, senyor Martí Terés i Bonet a signar tots i cada un dels documents que siguin necessaris per a dur a terme els anteriors acords.

### **Votació**

Sotmesa la proposta a votació, s'aprova per unanimitat dels membres assistents.

## **7.- INICIAR ELS TRÀMITS PER A L'ADHESIÓ AL PLA ANTIFRAU DE L'AJUNTAMENT DE GIRONA.**

Per mitigar els efectes econòmics de la pandèmia als diferents països que integren la Unió Europea s'ha posat en marxa un mecanisme d'inversió comunitària. Això a nivell estatal va suposar l'aprovació del mecanisme conegut amb el nom de "Plan de Recuperación, Transformación y Resiliencia (PRTR)".

El passat 30 de setembre de 2021 es va publicar l'Ordre HFP/1030/2021, de 29 de setembre, que configura el sistema de gestió que hauran de dissenyar totes aquelles entitats del sector públic que percebin fons en execució del Pla. Dins d'aquest sistema de gestió, s'exigeix que s'implementin unes mesures destinades a prevenir el frau, així, s'estableixi que totes aquestes entitats que participin en l'execució del Pla hauran de disposar d'un "Pla de Mesures Antifrau", article 6 de l'Ordre.

#### **DADES FISCALS**

Consorci del Ter: Plaça de les Dones del Ter, 1 08560 Manlleu CIF:P0800060F

El "Pla de Mesures Antifrau" ha de servir per garantir i declarar que el Consorci, dins del seu àmbit competencial, utilitza el fons de conformitat amb la normativa aplicable i sobretot en allò relatiu a la prevenció, detecció i correcció del frau, així com de la corrupció i els conflictes d'interessos.

El Consorci del Ter, com a ens públic és possible que gestioni fons procedents de la Unió Europea, en particular els corresponents al Pla de Recuperació, Transformació i Resiliència (PRTR), i en compliment de l'article 22 del Reglament (UE) 241/2021 del Parlament Europeu i del Consell, de 12 de febrer de 2021, i de l'Ordre HPF/1030/2021, de 29 de setembre, requereix l'aprovació i la implementació d'un «Pla de mesures antifrau» a la seva institució, amb l'objectiu de garantir que, en els àmbits d'actuació respectius, els fons s'utilitzen de conformitat amb les normes aplicables i, en particular, que hi ha una prevenció adequada, detecció i correcció del frau, de la corrupció i dels conflictes d'interessos.

Es tracta, per tant, d'una eina destinada a combatre el frau, la corrupció i els conflictes d'interessos en el sí de les Administracions Públiques, que resultarà d'aplicació i observança a totes les persones que integren el Consorci del Ter implicades a la gestió de recursos públics i que participin en qualsevol dels àmbits d'execució de projectes finançats pel Pla de Recuperació, Transformació i Resiliència.

Vist allò establert al Reglament (UE) 2021/241 del Parlament Europeu i del Consell de 12 de febrer de 2021 pel qual s'estableix el Mecanisme de Recuperació i Resiliència i la resta de normativa que el desenvolupi; Reglament (UE, Euratom) 2018/1046 del Parlament Europeu i del Consell, de 18 de juliol de 2018, sobre les normes financeres aplicables al pressupost general de la Unió (Reglament Financer de la UE) (DOUE núm. 193, de 30 de juliol de 2018); Directiva (UE) 2017/1371, del Parlament europeu i del Consell de 5 de juliol de 2017, sobre la lluita contra el frau que afecta els interessos financers de la Unió a través del Dret penal (Directiva PIF) (DOUE núm. 198, de 28 de juliol de 2017); Reial decret llei 36/2020, de 30 de desembre, pel qual s'aproven mesures urgents per a la modernització de l'Administració Pública per a l'execució del citat Pla de Recuperació, Transformació i Resiliència; - Ordre HFP/1030/2021, de 29 de setembre, per la qual es configura el sistema de gestió del Pla de Recuperació, Transformació i Resiliència; Ordre HFP/1031/2021, de 29 de setembre, per la qual s'estableix el procediment i format de la informació a proporcionar per les Entitats del Sector Públic Estatal, Autonòmic i Local per al seguiment del compliment de fites i objectius i d'execució pressupostària i comptable de les mesures dels components del Pla de Recuperació, Transformació i Resiliència; Llei 9/2017, de 8 de novembre, de Contractes del Sector Públic (LCSP) (art. 64). Instrucció de 23 de desembre de 2021 de la Junta Consultiva de Contractació Pública de l'Estat sobre aspectes a incorporar en els expedients i en els plecs rectoris dels contractes que es financin amb fons procedents del Pla de Recuperació, Transformació i Resiliència.

El Consorci del Ter es troba adscrit a l'Ajuntament de Girona en virtut d'allò que disposa la Llei 40/2015, d'1 d'octubre, de règim jurídic del sector públic, palès en els propis estatuts del Consorci publicats en els Butlletins Oficials de la Província de Girona i Barcelona, ambdós en data 9 de setembre de 2022.

Consta que l'Ajuntament de Girona disposa d'un Pla Antifrau que es disposa en l'apartat d'Objecte i Àmbit d'Aplicació el següent:

**"El Pla Antifrau s'aplicarà a l'Ajuntament de Girona, a Transports Municipals del Gironès (TMG), així com a totes aquelles entitats municipals que s'hi adhereixin, en compliment d'allò que estableixen les disposicions legals aplicables, i sense perjudici de què aques-**

**tes entitats puguin adoptar les seves pròpies mesures en aplicació de l'article 6 de l'Ordre HFP/1030/2021, i, especialment, la relativa a l'avaluació dels riscos de frau i corrupció de l'entitat.**

Així mateix disposa que el procediment d'adhesió consistirà en la realització de l'avaluació dels riscos de frau i corrupció de l'entitat i la posterior aprovació de l'adhesió per part de l'òrgan competent.

Per tot això i en virtut de les facultats conferides al Consell de Govern del Consorci del Ter, s'emet la següent,

Disposició

El Consell de Govern resol:

**Primer.** Iniciar l'expedient per a l'adhesió al Pla Antifrau de l'Ajuntament de Girona.

**Segon.** Disposar que es realitzarà una avaluació dels riscos de frau i corrupció del Consorci del Ter als efectes d'aprovar definitivament l'adhesió al citat Pla per part de l'òrgan competent.

**Tercer.** Comunicar aquesta resolució a l'Ajuntament de Girona, pel seu coneixement i a l'efecte corresponent.

**Quart.** Facultar tan àmpliament com en dret sigui necessari el president, senyor Martí Terés i Bonet, a signar tots i cada un dels documents que siguin necessaris per a dur a terme els anteriors acords.

**Votació**

Sotmesa la proposta a votació, s'aprova per unanimitat dels membres assistents.

**8.- EXPEDIENT DE CONTRACTACIÓ DE LA REDACCIÓ DEL PROJECTE EXECUTIU CORRESPONENT A LA CREACIÓ I MILLORA DE LES ZONES HUMIDES DE L'ESPAI EN CUSTÒDIA FLUVIAL DE LES DEVESES D'EN BRU (TM GIRONA, GIRONÈS)**

**Motivació**

Amb l'objectiu de recuperar i conservar l'espai Deveses d'en Bru, el Consorci del Ter i els propietaris de l'espai varen signar un contracte de custòdia del territori el maig de 2019 i amb un termini de 10 anys, prorrogable. Aquest conveni ha de permetre principalment el desenvolupament d'actuacions que permetin la millora i conservació dels hàbitats i de les espècies pròpies d'un espai periurbà fluvial inclòs a la Xarxa Natura 2000 pels seus valors naturals, tot fent-lo compatible amb un ús públic racional i sostenible.

Des de 2020 el Consorci del Ter ha començat a gestionar activament l'espai i hi porta a terme diverses actuacions.

L'espai compta amb una gran bassa de l'antiga extractiva però no compta amb zones d'inundació temporal, per tal de diversificar els ambients i afavorir determinades espècies de fauna com amfibis i invertebrats es considera escaient la redacció d'un projecte que permeti la millora de la bassa existent i l'establiment de noves basses amb un règim hídric temporani a l'espai de les Deveses d'en Bru.

Davant de la manca de mitjans humans i tècnics especialitzats necessaris per poder redactar aquest projecte, es considera necessari realitzar la contractació externa d'aquest servei amb una empresa que disposi dels mitjans i l'especialització necessària.

Per aquest motiu es necessari contractar la redacció de projecte executiu corresponent a la creació i millora de les zones humides de l'espai en custòdia fluvial de les Deveses d'en Bru (TM Girona, Gironès).

Vist l'informe dels serveis tècnics del Consorci que es transcriu a continuació:

**«INFORME TÈCNIC PER A L'ADJUDICACIÓ DEL CONTRACTE DE SERVEIS DE REDACCIÓ DEL PROJECTE EXECUTIU CORRESPONENT A LA CREACIÓ I MILLORA DE LES ZONES HUMIDES DE L'ESPAI EN CUSTÒDIA FLUVIAL DE LES DEVESES D'EN BRU (TM GIRONA, GIRONÈS)**

Na Teia Puigvert i Picart, directora del Consorci del Ter, emet aquest informe no vinculant que s'emmarca en les competències de l'article 5 dels estatuts del Consorci del Ter que en determina les finalitats. Aquest informe ha de permetre valorar les ofertes rebudes i que així, si s'escau, els òrgans de govern competents del Consorci del Ter puguin adjudicar el contracte menor corresponent a la redacció de projecte executiu corresponent a la creació i millora de les zones humides de l'espai en custòdia fluvial de les Deveses d'en Bru (TM Girona, Gironès).

**ANTECEDENTS**

El Consorci del Ter, ens format actualment per 71 ajuntaments i 5 consells comarcals, crea i gestiona serveis o activitats d'interès comú, partint sempre de la iniciativa local, a tot el territori del riu Ter a través de quatre àmbits d'actuació: patrimoni natural, patrimoni cultural, promoció econòmica i turisme, i comunicació i sensibilització. També promou projectes diversos en l'àmbit fluvial i col·labora amb els ajuntaments consorciats per tal d'elaborar i portar a terme projectes i actuacions relacionades amb el riu Ter i amb la conservació i millora de les lleres i ribes de la Conca del Ter.

Des de l'any 2005 el Consorci del Ter és membre de la XCT i reconeix la custòdia del territori com una eina vàlida per a la gestió i la conservació d'aquest. La custòdia fluvial és una estratègia que permet implicar el Consorci del Ter amb diferents agents del territori (administracions, propietaris i usuaris del territori) en la conservació i el bon ús dels valors i els recursos naturals, culturals i paisatgístics dels ecosistemes aquàtics.

Conservar i recuperar els ecosistemes aquàtics és una responsabilitat compartida amb la ciutadania i la societat civil i en aquest sentit la custòdia fluvial és un dels instruments que permet aquesta connexió.

El Consorci del Ter disposa de diferents acords de custòdia fluvial en diferents espais del riu Ter. Amb l'objectiu de recuperar i conservar l'espai Deveses d'en Bru, el Consorci del Ter i els propietaris de l'espai varen signar un contracte de custòdia del territori el maig de 2019 i amb un termini de 10 anys, prorrogable. D'altra banda, es disposa d'un conveni interadministratiu amb l'Ajuntament de Girona. Aquests convenis han de permetre principalment el desenvolupament d'actuacions que permetin la millora i conservació dels hàbitats i de les espècies pròpies d'un espai periurbà fluvial inclòs a la Xarxa Natura 2000 pels seus valors naturals, tot fent-lo compatible amb un ús públic racional i sostenible.

L'espai compta amb una gran bassa de l'antiga extractiva però no compta amb zones d'inundació temporal, per tal de diversificar els ambients i afavorir determinades espècies de fauna com amfibis i invertebrats es considera escaient la redacció d'un projecte que permeti la millora de la bassa existent i l'establiment de noves basses amb un règim hidric temporani a l'espai de les Deveses d'en Bru.

Tal i com s'ha comunicat des d'administració, amb el vist-i-plau previ des d'Intervenció, el Consorci del Ter compta amb el cofinançament necessari per a poder executar les actuacions descrites, amb càrrec a la partida 920.22706 del pressupost de despeses per a l'exercici 2023.

**OBJECTE DEL CONTRACTE:**

L'adjudicatari redactarà el projecte executiu de manera que esdevingui un document complert de forma que en cap cas calgui remetre's a cap altre treball;

Serveis esperats:

A) Reunió amb els serveis tècnics del Consorci del Ter i ajuntament implicat

B) Visites de reconeixement a camp.

C) Anàlisi de la situació actual, condicionants i funcionament ecològic de l'espai. Treballs previs de caracterització hidrològica de l'espai i de les zones humides existents a la finca en custòdia. Funcionament bassa/es-freàtic-riu.

Alçament topogràfic. La caracterització hidrològica i estudi hidràulic, si s'escau, es farà d'acord amb els criteris tècnic de l'Agència Catalana de l'Aigua.

D) Definició i descripció de les actuacions del projecte. La solució final de la proposta caldrà consensuar-la prèviament amb els serveis tècnics del Consorci del Ter i de l'ajuntament de Girona i amb la propietat. També caldrà reunir-se amb les autoritats competents per tal de validar prèviament la proposta (ACA, Biodiversitat).

E) Redacció del Projecte executiu que contindrà: Memòria descriptiva, Annexos justificatius, Plànols constructius, Plec de Condicions i Pressupost.

**OBJECTIUS DEL PROJECTE EXECUTIU:**

Millorar la bassa existent per potenciar la diversitat vegetal, faunística i paisatgística en l'àmbit d'actuació.

Assegurar, mitjançant l'adequació morfològica de l'espai, la presència de superfícies d'aigües permanents i d'aigües temporànies, creant noves basses.

Potenciar les poblacions d'amfibis, invertebrats i quelonis autòctons dotant-los de nous punts d'aigua per tal que colonitzin aquests ambients de forma natural i puguin ésser nous punts de reproducció d'aquestes espècies.

Crear nous hàbitats per afavorir la recuperació de les poblacions de fauna fluvial.

**DADES FISCALS**

Consorci del Ter: Plaça de les Dones del Ter, 1 08560 Manlleu CIF:P0800060F

Augmentar la superfície de "basses temporànies mediterrànies" (Hàbitat 3170\*-Annex I de la Directiva Hàbitats) al Baix Ter.

CRITERIS PER A LA REDACCIÓ DEL PROJECTE EXECUTIU

- A) Simplicitat
- B) Manteniment mínim
- C) Economia
- D) Integració en l'entorn

El termini per la redacció del projecte executiu serà de 4 mesos a comptar a partir de la signatura del contracte.

Essent el termini màxim de lliurament de la documentació el 15/09/2023. En cas de no poder lliurar la documentació a temps el contracte quedarà resolt i hi haurà penalitzacions/sancions.

INFORMO:

Es van sol·licitar tres pressupostos, concretament a:

1. ABM, SERVEIS D'ENGINYERIA I CONSULTING, S.L.
2. **NATURALEA CONSERVACIÓ, S.L.**
3. SERPA ENGINYERIA I CONSULTORIA AMBIENTAL S.L.

Només s'ha rebut una proposició econòmica. ABM ha declinat presentar proposició econòmica per excés de volum de feina.

Les ofertes rebudes han estat:

	PRESSUPOST BASE DE LICITACIÓ	SERPA ENGINYERIA I CONSULTORIA AMBIENTAL S.L.
Base imposable	4.950,00 €	4.475,00€
Import amb IVA	5.989,50 €	5.414,75€

La proposició econòmica rebuda, i que s'ajusta al plec tècnic, és la de SERPA ENGINYERIA I CONSULTORIA AMBIENTAL S.L.

PROPOSO:

Adjudicar el contracte menor de serveis corresponent a la redacció de projecte executiu corresponent a la creació i millora de les zones humides de l'espai en custòdia fluvial de les Deveses d'en Bru (TM Girona, Gironès) a SERPA ENGINYERIA I CONSULTORIA AMBIENTAL S.L., sempre i quan compleixi el marc legal vigent aplicable.

Queda informat i signo als efectes pertinents.»

Vist el què disposa l'article 17 de la Llei 9/2017, de 8 de novembre, de Contractes del Sector Públic, pel qual es transposen les Directives del Parlament Europeu i el Consell 2014/23/UE i 2014/24/UE, de 26 de febrer de 2014, i d'acord amb l'article 118 de la citada Llei.

Vist que d'acord amb les limitacions establertes legalment l'import del contracte no podrà ser superior a 15.000,00 euros sense IVA, ni la seva durada superior a 1 any.

Atès que per tal de garantir la lliure concurrència, la transparència i la publicitat, s'han sol·licitat tres pressupostos a diferents empreses capacitades per a dur a terme aquest servei, resultant la de SERPA ENGINYERIA I CONSULTORIA AMBIENTAL S.L. l'oferta més avantatjosa pel Consorci del Ter segons consta en l'expedient de referència.

Vist que l'aplicació pressupostària 920.22706 del pressupost de l'exercici 2023 té consignació suficient per vinculació per formalitzar la contractació.

La competència per a l'adopció d'aquest acord li correspon al Consell de Govern d'acord amb allò establert en els estatuts reguladors del Consorci del Ter publicats en el Butlletí Oficial de la Província de Barcelona i Butlletí Oficial de la Província de Girona de data 9 de setembre de 2022, ambdós.

## Disposició

El Consell de Govern resol:

### DADES FISCALS

Consorci del Ter: Plaça de les Dones del Ter, 1 08560 Manlleu CIF:P0800060F

**Primer.** Aprovar la despesa per import de 5.414,75 € IVA inclòs i adjudicar a l'empresa SERPA ENGINYERIA I CONSULTORIA AMBIENTAL S.L. el contracte menor administratiu de serveis per dur a terme les tasques exposades, fent avinent que en el termini de deu dies haurà d'aportar la documentació acreditativa d'estar al corrent de pagament dels deutes amb la Seguretat Social i amb Hisenda, així com també la declaració de no incórrer en cap prohibició de contractar amb l'administració d'acord amb l'article 71 de la Llei 9/2017, de 8 de novembre, de Contractes del Sector Públic.

**Segon.** Publicar un extracte d'aquesta resolució a la pàgina web del Consorci del Ter als efectes de donar compliment allò previst en la Llei 19/2014, de 29 de desembre, de transparència, accés a la informació pública i bon govern, i de la pròpia Llei 9/2017, de 8 de novembre, de Contractes del Sector Públic.

**Tercer.** Notificar aquesta resolució als diferents licitadors per al seu coneixement i a l'efecte corresponent.

**Quart.** Facultar tan àmpliament com en dret sigui necessari al president el senyor, Martí Terés i Bonet a signar tots i cada un dels documents que siguin necessaris per a dur a terme els anteriors acords.

#### **Votació**

Sotmesa la proposta a votació, s'aprova per unanimitat dels membres assistents.

#### **9.- INFORME DE DIRECCIÓ.**

L'article 21 dels estatuts del Consorci del Ter, detalla quines són les funcions i activitats pròpies del director de l'organisme, assenyalant al seu punt i) la necessitat que aquest rendeixi comptes de la seva gestió davant el Consell de Govern i l'Assemblea. És per això, que amb la convocatòria s' tramès un informe de la directora del Consorci del Ter, Sra. Teia Puigvert i Picart, on s'informa de la situació del Consorci i les seves gestions als membres del Consell de Govern que es reuneix a Sant Joan de les Abadesses, el dia 19 d'abril de 2023.

La direcció exposa breument l'informa destacant les diferents activitats i projectes en curs o desenvolupats durant el període, les diferents sol·licituds d'ajuts i subvencions, les tasques dutes a terme pel que afecta a la comunicació i sensibilització, així com la diferent participació i representació en actes, reunions i trobades amb actors del territori, i finalment realitza un resum de la gestió econòmica.

Veure Annex.

#### **10.- MOCIONS O TEMES PER URGÈNCIA**

No n'hi ha

#### **11.- PRECS I PREGUNTES**

No n'hi ha

I sense res més a tractar, el president aixeca la sessió

#### **Declaració de fe pública**

Gerard Soldevila i Freixa, secretari del Consorci del Ter certifico que el contingut de l'acta plasma el desenvolupament de la sessió del Consell de Govern de data 19 d'abril de 2023. I

#### **DADES FISCALS**

Consorci del Ter: Plaça de les Dones del Ter, 1 08560 Manlleu CIF:P0800060F

perquè així consti, estenc aquesta acta, amb el vist i plau del President, Il·lustríssim senyor Martí Terés i Bonet, en la data i en el lloc indicats en l'encapçalament.

GERARD  
SOLDEVILA  
FREIXA - DNI  
43625973X (SIG)

Firmado digitalmente  
por GERARD  
SOLDEVILA FREIXA -  
DNI 43625973X (SIG)  
Fecha: 2023.06.22  
12:30:05 +02'00'

Vist i plau,  
Martí Terés i Bonet  
President,

MARTÍ TERÉS  
BONET - DNI  
40322360W  
(TCAT)

Firmado digitalmente  
por MARTÍ TERÉS I  
BONET - DNI  
40322360W (TCAT)  
Fecha: 2023.06.22  
12:30:42 +02'00'

**DADES FISCALS**

Consorci del Ter: Plaça de les Dones del Ter, 1 08560 Manlleu CIF:P0800060F

**SEU ADMINISTRATIVA:** Plaça de les Dones del Ter, 1 (Museu del Ter) 08560 Manlleu Tel. 93 850 71 52 comunicacio@consorcidelter.cat administracio@consorcidelter.cat  
**SEU TÈCNICA:** C/ Sant Antoni, 1 (Factoria Cultural Coma Cros) 17190 Salt Tel. 972 40 50 91 serveistecnics@consorcidelter.cat direccio@consorcidelter.cat





ANNEX DOSSIER

CONSELL DE GOVERN

19/04/2023 (SANT JOAN DE LES ABADESSES)

## **2.- RATIFICACIÓ DECRETS DE PRESIDÈNCIA**

## DECRET DE PRESIDÈNCIA

### Motivació

Atès el romanent de crèdit que es contempla en la liquidació del pressupost de 2022, i donat que l'article 47 del R.D. 500/90 de 20 d'abril i el 182 del text refós de la llei reguladora de les hisendes locals, regulen les incorporacions de romanents de crèdit, alhora que assenyalen l'obligatorietat d'incorporar els que emparen projectes finançats amb ingressos afectats.

Vist que l'article 47.3 del mateix R.D. 500/90, assenyala que la tramitació dels expedients d'incorporació de crèdits s'haurà de regular en les bases d'execució del pressupost, i en l'article 13 de les mateixes s'assenyala que l'aprovació d'aquestes incorporacions correspon al President de la Corporació.

### Disposició

El President resol:

**Primer.-** Aprovar la incorporació dels romanents de crèdit provinents de l'exercici anterior següents:

#### ***Incorporació del Romanent de Crèdit***

APLICACIÓ P.		PROJECTE	DESCRIPCIÓ	IMPORT (€)
1721	65000	2022/3/DDGI 1 1	LOT 3	1.373,82
1721	22799	2022/3/DDGI 1 1	LOT 2	15.125,00
1721	65000	2022/3/DDGI 1 1	LOT 3	23.192,31
1721	22799	2022/3/DDGI 1 1	LOT 4	3.025,00
1721	21000	2022/3/DDGI 1 1	LOT 1	2.252,02
1721	22799	2022/3/DDGI 1 1	LOT 1	10.102,69
920	22706	--	Redacció Pla Usos del Ter	12.644,50
<b>TOTAL</b>				<b>67.715,34</b>

#### ***Recursos financers***

PARTID A	DESCRIPCIÓ	IMPORT
46101	Diputació de Girona	38.913,24
76101	Diputació de Girona – projectes al territori	22.109,52
87000	Romanent de tresoreria general	6.692,58
<b>Total recursos financers</b>		<b>67.715,34</b>

**Segon.-** Declarar l'executivitat de la present Resolució des del mateix moment de la seva signatura d'acord amb el que disposa l'article 13 de les Bases d'execució del pressupost per l'exercici de 2023, ordenant-se des d'aquest moment la incorporació al pressupost d'enguany de la modificació pressupostària acordada.

**Tercer.-** Donar compte a l'Assemblea General del Consorci del Ter d'aquesta incorporació de romanents de crèdit.

Manlleu, a 26 de gener de 2023.

El President,

Davant meu,  
El secretari interventor,

#### DADES FISCALS

Consorci del Ter: Plaça de les Dones del Ter, 1 (Museu del Ter) 08560 Manlleu CIF:P0800060F



Martí Terés i Bonet

Gerard Soldevila Freixa

**DADES FISCALS**

Consorci del Ter: Plaça de les Dones del Ter, 1 (Museu del Ter) 08560 Manlleu CIF:P0800060F

**SEU ADMINISTRATIVA:** Plaça de les Dones del Ter, 1 (Museu del Ter) 08560 Manlleu Tel. 93 850 71 52 comunicacio@consorcidelter.cat administracio@consorcidelter.cat  
**SEU TÈCNICA:** C/ Sant Antoni, 1 (Factoria Cultural Coma Cros) 17190 Salt Tel. 972 40 50 91 direccio@consorcidelter.cat serveistecnics@consorcidelter.cat

[www.consorcidelter.cat](http://www.consorcidelter.cat)

## Decret de Presidència

### Motivació

En data 19 de desembre de 2022 es va publicar en el Butlletí Oficial de la Província de Girona número 240 la convocatòria i les bases reguladores per a cobrir una plaça de tècnic/a mitjà/ana de projectes (dinamització territorial), mitjançant el sistema de concurs oposició.

Finalitzat el termini per a la presentació de sol·licituds, consta que s'han presentat un total de 6 aspirants.

De conformitat amb allò establert a la base cinquena de les bases reguladores del procés de selecció, finalitzat el termini de presentació de sol·licituds, el president en el termini màxim d'un mes dictarà resolució declarant les admissions provisionals, les causes de les exclusions provisionals, la composició del tribunal qualificador, i assenyalament del lloc, la data i hora de constitució d'aquest i d'inici del procés de selecció. Aquesta resolució es farà pública a la pàgina web del Consorci del Ter i al tauler d'anuncis, concedint un termini de cinc dies per a esmenes i possibles reclamacions, a comptar des de la publicació de la llista provisional.

Aquesta publicació substitueix la notificació individual als interessats, d'acord amb l'article 41 de la Llei 39/2015, d'1 d'octubre, del Procediment Administratiu Comú de les Administracions Públiques, de manera que no es practicarà notificació individual a les persones candidates.

Les eventuais reclamacions seran resoltes per la Presidència en el termini de cinc dies naturals següents a la finalització del termini d'exposició. Transcorregut aquest termini sense que s'hagi dictat resolució, les al·legacions s'entendran desestimades. Cas de no existir persones aspirants excloses, l'anterior relació tindrà directament caràcter definitiu.

Si s'accepta alguna reclamació, es notificarà a la persona interessada, s'esmenarà la llista de persones aspirants admeses i excloses i es publicarà al tauler d'edictes i al web del Consorci.

Per a la confidencialitat de les dades s'identificarà cada aspirant en funció de la quarta, cinquena, sisena i setena xifra de DNI i el número d'entrada de la sol·licitud per a prendre part en el procés presentada.

La competència per a dictar aquesta resolució li correspon a la Presidència del Consorci, en virtut d'allò establert en els estatuts vigents del Consorci publicats en el Butlletí Oficial de la Província de Girona i en el Butlletí Oficial de la Província de Barcelona, ambdós de data 9 de setembre de 2022.

### Disposició

El president resol:

**Primer.** Aprovar provisionalment la llista d'admesos i exclosos que es transcriu a continuació:

### ADMESOS

Identificació		Nivell de català
7444	E2023000004	Exempt/a
4652	E2023000005	Exempt/a
4637	E2023000006	Exempt/a
4134	E2023000007	Exempt/a

#### DADES FISCALS

Consorci del Ter: Plaça de les Dones del Ter, 1 08560 Manlleu CIF:P0800060F

6356	E2023000008	Exempt/a
3109	E2023000009	Exempt/a

### EXCLOSOS

No n'hi ha.

**Segon.** Concedir un termini de cinc dies per a esmenes i possibles reclamacions, a comptar des de la publicació de la llista provisional a la pàgina web del Consorci del Ter.

**Tercer.** Disposar que transcorregut el termini indicat anteriorment sense la presentació de reclamacions i/o esmenes la llista provisional es considerarà definitivament aprovada, sense més tràmit i sense perjudici de la seva publicació a la pàgina web del Consorci del Ter.

**Quart.** Sol·licitar a l'Escola d'Administració Pública de Catalunya la designació d'un vocal per formar part del Tribunal.

**Cinquè.** Donar compte d'aquesta resolució a la propera reunió del Consell de Govern del Consorci del Ter.

Ho mana i ho signa electrònicament el president del Consorci del Ter, senyor Martí Terés i Bonet a Manlleu a la data de la signatura electrònica, la qual cosa com a secretari interventor en dono fe i ho certifico.

MARTÍ TERÉS  
I BONET - DNI  
40322360W  
(TCAT)

Firmado digitalmente  
por MARTÍ TERÉS I  
BONET - DNI  
40322360W (TCAT)  
Fecha: 2023.01.26  
11:08:54 +01'00'

GERARD  
SOLDEVILA  
FREIXA - DNI  
43625973X (SIG)

Firmado digitalmente  
por GERARD  
SOLDEVILA FREIXA -  
DNI 43625973X (SIG)  
Fecha: 2023.01.26  
11:09:19 +01'00'

#### DADES FISCALS

Consorci del Ter: Plaça de les Dones del Ter, 1 08560 Manlleu CIF:P0800060F

## RESOLUCIÓ DE PRESIDÈNCIA

### ANTECEDENTS DE FET

Elaborada la liquidació del pressupost del Consorci del Ter a 31 de desembre de l'exercici de 2022 s'obté el resultat següent:

#### 1. Respecte al pressupost de despeses

	<b>Pressupost inicial</b>	<b>Pressupost definitiu</b>	<b>Obligacions reconegudes</b>	<b>Pagaments líquids</b>	<b>Obligacions pendents</b>
Cap. 1	192.391,76	196.846,76	194.516,17	190.588,99	3.927,18
Cap. 2	80.818,10	153.346,90	82.793,09	76.463,12	6.329,97
Cap. 3	720,00	720,00	492,84	492,84	0,00
Cap. 4	2.700,00	2.700,00	2.273,68	2.273,68	0,00
Cap. 6	10.700,00	32.809,52	8.199,27	7.886,29	312,98
<b>TOTAL</b>	<b>287.329,86</b>	<b>386.423,18</b>	<b>288.275,05</b>	<b>277.704,92</b>	<b>10.570,13</b>

#### 2. Respecte al pressupost d'ingressos

	<b>Pressupost inicial</b>	<b>Pressupost definitiu</b>	<b>Drets reconeguts nets</b>	<b>Recaptació líquida</b>	<b>Cobraments pendents</b>
Cap. 3	0,00	0,00	0,00	0,00	0,00
Cap. 4	279.329,84	340.243,08	284.403,23	235.903,23	48.500,00
Cap. 5	0,02	0,02	0,00	0,00	0,00
Cap. 7	8.000,00	30.109,52	8.000,00	8.000,00	0,00
Cap.8	0,00	16.070,56	0,00	0,00	0,00
<b>TOTAL</b>	<b>279.329,86</b>	<b>386.423,18</b>	<b>292.403,23</b>	<b>243.903,23</b>	<b>48.500,00</b>

#### 3. Resultat pressupostari de l'exercici:

+ Drets reconeguts nets	292.403,23
- Obligacions reconegudes netes	288.275,05
<b>RESULTAT PRESSUPOSTARI:</b>	<b>4.128,18</b>
+ Crèdits gastats finançats amb romanent de tresoreria per despeses generals	2,09
+ Desviacions negatives de finançament	5.125,49
- Desviacions positives de finançament	0,00
<b>RESULTAT PRESSUPOSTARI AJUSTAT:</b>	<b>9.255,76</b>

#### DADES FISCALS

Consorci del Ter: Plaça de les Dones del Ter, 1 (Museu del Ter) 08560 Manlleu CIF:P0800060F

SEU ADMINISTRATIVA: Plaça de les Dones del Ter, 1 (Museu del Ter) 08560 Manlleu Tel. 93 850 71 52 comunicacio@consorcidelter.cat administracio@consorcidelter.cat  
SEU TÈCNICA: C/ Sant Antoni, 1 (Factoria Cultural Coma Cros) 17190 Salt Tel. 972 40 50 91 serveistecnics@consorcidelter.cat direccio@consorcidelter.cat

#### 4. Romanent de tresoreria:

<b>Fons líquids</b>	<b>142.512,09</b>
Pendent de cobrament pressupost corrent	48.500,00
Pendent de cobrament exercicis tancats	11.500,00
Pendent de cobrament NP	5,72
- Cobrament pendent d'aplicar	4.500,00
<b>Pendent de cobrament net</b>	<b>55.505,72</b>
Pendent de pagament pressupost corrent	10.570,13
Pendent de pagament exercicis tancats	0,00
Pendent de pagament NP	7.891,44
- Pag. Pendent d'aplicar	0,00
<b>Pendent de pagament net</b>	<b>18.461,57</b>
<b>Romanent previ</b>	<b>179.556,24</b>
Prov. Insolvències	2.875,00
Romanent amb finançament afectat	0,00
Procedent d'ingressos corrents	0,00
Procedent d'ingressos de capital	0,00
<b>Romanent per a despeses generals</b>	<b>176.681,24</b>

#### FONAMENTS DE DRET

1. Text refós de la llei reguladora de les hisendes locals aprovat per Reial decret legislatiu 2/2004, de 5 de març. (TRLRHL)
  - Article 165.1: Compliment del principi d'estabilitat pressupostària en els termes previstos a la LGEP.
  - Article 191: Contingut, data i competència per a l'aprovació de la liquidació.
  - Article 193.4 i 5: Donar compte al Ple i tramesa a Administració de l'Estat i a la de la Comunitat autònoma.
2. Reial Decret 500/1990, de 20 d'abril, de desenvolupament de la LRHL en matèria pressupostària.
  - Articles 89, 90 i 91: Data, tràmits i competència per a l'aprovació de la liquidació del pressupost.
  - Articles 92 i 93: Informació i magnituds que es posen de manifest en la liquidació del pressupost.
3. Ordre EHA/1781/2013, de 23 de novembre, per la qual s'aprova la instrucció del model normal de comptabilitat local.
4. Llei Orgànica 2/2012, de 27 d'abril, d'estabilitat pressupostària i sostenibilitat financera.
  - Article 3: Principi d'estabilitat pressupostària.

#### DADES FISCALS

Consorci del Ter: Plaça de les Dones del Ter, 1 (Museu del Ter) 08560 Manlleu CIF:P0800060F

- Article 4: Principi de sostenibilitat financera.

Per tant, tenint en compte els anteriors antecedents i fonaments de dret i vist l'informe de la intervenció,

**HE RESOLT:**

**Primer.-** Aprovar la liquidació del pressupost del Consorci del Ter corresponent a l'exercici 2022 que figura a la part d'antecedents.

**Segon.-** Donar-ne compte al Consell de Govern i a la propera assemblea que es celebri.

**Tercer.-** Trametre una còpia de la liquidació del pressupost a l'Ajuntament de Girona, per tal que facin els tràmits pertinents.

Manlleu, 26 de gener de 2023

El president,

MARTÍ TERÉS  
I BONET - DNI  
40322360W  
(TCAT)

Firmado  
digitalmente por  
MARTÍ TERÉS I  
BONET - DNI  
40322360W (TCAT)  
Fecha: 2023.01.26  
10:22:18 +01'00'

Martí Terés i Bonet

Davant meu  
El secretari - interventor,

GERARD  
SOLDEVILA  
FREIXA - DNI  
43625973X (SIG)

Firmado digitalmente  
por GERARD  
SOLDEVILA FREIXA -  
DNI 43625973X (SIG)  
Fecha: 2023.01.26  
10:23:12 +01'00'

Gerard Soldevila i Freixa

**DADES FISCALS**

Consorci del Ter: Plaça de les Dones del Ter, 1 (Museu del Ter) 08560 Manlleu CIF:P0800060F



## Decret de Presidència

### Motivació

Vist el catàleg de la Xarxa de Governos Locals 2021-2023. En el catàleg dins de l'Àrea d'Educació, Esports i Joventut hi ha el recurs d'esdeveniments esportius que és un recurs econòmic per tal de la despesa corrent dels capítols 1, 2 i 4

Vist que un dels objectius del Consorci del Ter és promocionar la Ruta del Ter i que la Ter Bike Experience prevista pel proper dia 10 de juny es considera una de les activitats on hi participa més gent que es tracta d'un esdeveniment que permet dinamitzar la Ruta del Ter.

La competència per a dictar aquesta resolució correspon al president, en virtut d'allò previst en els estatuts reguladors del Consorci del Ter publicat en data 9 de setembre de 2022 en el Butlletí Oficial de la Província de Girona i en el Butlletí Oficial de la Província de Barcelona.

### Disposició

El president resol:

**Primer.** Sol·licitar a Diputació de Barcelona una subvenció de 8.000,00 euros, per a dur a terme l'activitat "XI Ter Bike Experience", del catàleg de Xarxa de Governos Locals de l'any 2021-2023, esdeveniments esportius.

**Segon.** Comunicar aquesta resolució a Diputació de Barcelona en els termes que estableixen les normes del catàleg que consten publicades i segons els formularis que inclouen els diferents programes i recursos.

**Tercer.** Donar compte d'aquesta resolució al Consell de Govern pel seu coneixement i a l'efecte corresponent.

Ho mana i ho signa electrònicament el president, senyor Martí Terés i Bonet, a Manlleu a la data de la signatura electrònica, de la qual cosa com a secretari interventor en dono fe.

Martí Terés i Bonet  
President

MARTÍ TERÉS  
I BONET - DNI  
40322360W  
(TCAT)

Firmado digitalmente por  
MARTÍ TERÉS I  
BONET - DNI  
40322360W (TCAT)  
Fecha: 2023.01.26  
10:13:56 +01'00'

Gerard Soldevila Freixa  
Secretari interventor

GERARD  
SOLDEVILA  
FREIXA - DNI  
43625973X (SIG)

Firmado digitalmente  
por GERARD  
SOLDEVILA FREIXA -  
DNI 43625973X (SIG)  
Fecha: 2023.01.26  
10:16:06 +01'00'

#### DADES FISCALS

Consorci del Ter: Plaça de les Dones del Ter, 1 (Museu del Ter) 08560 Manlleu CIF:P0800060F

## Decret de Presidència

### Motivació

Vist el catàleg de la Xarxa de Governos Locals 2021-2023. En el catàleg es preveu diferents actuacions que són susceptibles de petició per part del Consorci del Ter.

Vist que un dels objectius del Consorci del Ter són plenament compatibles amb la petició de subvencions per a desenvolupar les diferents actuacions proposades enguany.

### Actuació 1

Enquestes de satisfacció de la Ter Bike Experience

Es sol·licita la realització de l'enquesta de la Ter Bike Experience per tal de cercar el perfil del participant i la satisfacció amb l'esdeveniment esportiu

### Actuació 2

Medalles per la Ter Bike Experience

Es sol·liciten 500 medalles per donar al finalitzar la XI Ter Bike Experience, a tots els participants.

La competència per a dictar aquesta resolució correspon al president, en virtut d'allò previst en els estatuts reguladors del Consorci del Ter publicat en data 9 de setembre de 2022 en el Butlletí Oficial de la Província de Girona i en el Butlletí Oficial de la Província de Barcelona.

### Disposició

El president resol:

**Primer.** Sol·licitar a Diputació de Barcelona el suport en la realització de les actuacions següents:

#### Actuació 1

Enquestes de satisfacció de la Ter Bike Experience

Es sol·licita la realització de l'enquesta de la Ter Bike Experience per tal de cercar el perfil del participant i la satisfacció amb l'esdeveniment esportiu.

#### Actuació 2

Medalles per la Ter Bike Experience

Es sol·liciten 500 medalles per donar al finalitzar la XI Ter Bike Experience, a tots els participants.

**Segon.** Comunicar aquesta resolució a Diputació de Barcelona en els termes que estableixen les normes del catàleg que consten publicades i segons els formularis que inclouen els diferents programes i recursos.

**Tercer.** Donar compte d'aquesta resolució al Consell de Govern pel seu coneixement i a l'efecte corresponent.

Ho mana i ho signa electrònicament el president, senyor Martí Terés i Bonet, a Manlleu a la data de la signatura electrònica, de la qual cosa com a secretari interventor en dono fe.

Martí Terés i Bonet  
President

MARTÍ TERÉS | Firmado digitalmente  
por MARTÍ TERÉS I  
BONET - DNI  
40322360W (TCAT)  
Fecha: 2023.01.26  
10:12:33 +01'00'

Gerard Soldevila Freixa  
Secretari interventor

GERARD  
SOLDEVILA  
FREIXA - DNI  
43625973X (SIG)  
Firmado  
digitalmente por  
GERARD SOLDEVILA  
FREIXA - DNI  
43625973X (SIG)  
Fecha: 2023.01.26  
10:15:38 +01'00'

#### DADES FISCALS

Consorci del Ter: Plaça de les Dones del Ter, 1 (Museu del Ter) 08560 Manlleu CIF:P0800060F

## **Resolució de Presidència, referent a l'aprovació de pagaments**

---

### **Motivació**

Atès que és necessari efectuar pagaments corresponents al funcionament del Consorci del Ter.

Vist que s'han entregat al departament de comptabilitat els documents "ADO" per a la tramitació d'aquesta despesa.

Atès que aquestes despeses estan adequadament justificades.

Atès que l'aprovació de les despeses, d'acord amb les bases d'execució del pressupost de l'esmentat Consorci, correspon al seu president.

### **Disposició**

El President resol:

**Primer.** Aprovar la relació de pagament, pels imports líquids corresponents:

- P/2023/1..... 6.037,90 euros

**Segon.** Donar compte d'aquesta resolució al pròxim Consell de Govern que es celebri, als efectes de control i fiscalització de la Presidència.

Manlleu, a la data de signatura electrònica

MARTÍ TERÉS I  
BONET - DNI  
40322360W (TCAT)

Firmado digitalmente por  
MARTÍ TERÉS I BONET - DNI  
40322360W (TCAT)  
Fecha: 2023.01.27 14:13:52  
+01'00'

Martí Terés i Bonet  
President

Ho mana i signa el President del Consorci del Ter, senyor Martí Terés i Bonet, el dia indicat en la resolució, de la qual cosa, com a Secretari del Consorci, en dono fe.

Gerard Soldevila i Freixa  
Secretari

GERARD  
SOLDEVILA  
FREIXA - DNI  
43625973X (SIG)

Firmado digitalmente  
por GERARD  
SOLDEVILA FREIXA -  
DNI 43625973X (SIG)  
Fecha: 2023.01.27  
14:14:34 +01'00'

#### **DADES FISCALS**

Consorci del Ter: Plaça de les Dones del Ter,1 (Museu del Ter) 08560 Manlleu CIF:P0800060F



Passeig del Ter , 2 08560 Manlleu NIF P-0800060-F

27/01/2023

Número relació: P/2023/1

Full: 1

RELACIÓ COMPTABLE D'ORDRES DE PAGAMENT  
REMESA

N. expedient:

Núm. operac. Data comptab	Cognoms i nom o raó social Concepte de l'operació	Núm. doc. Data doc.	Forma de pag. Tipus de pag.	C/B pagador Núm. compte	- APLICACIÓ -			Imports	IVA deduïble	- DESCOMPTES -		Import líquid
					Any Àrea Projecte	Org. Nat. Concepte	Prog. Econ.			Conceptes descompte	Imports	
220231000007 27/01/2023	B43706498 SEGURDADES SL AOC:139329536 13 - AUDITORIA RGPD - Correspondiente a periodo de 01/06/2022 a 15/12/2022 ADEQUACIÓ RGPD 2016/679 I LOPD	1656 20/12/2022	Transferencia Bancaria PAGO DIRECTO	BBVAESMMXXX ES31 0182 6035 4902 0156 2174	2022	920	22799	1.197,90			1.197,90	
220231000008 27/01/2023	B55024418 SERPA ENGINYERIA I COSSULTORIA AMBIENTAL, SL FASE 1: REDACCIÓ PLA USOS DEL RIU TER		Transferencia Bancaria PAGO DIRECTO	BBVAESMMXXX ES31 0182 6035 4902 0156 2174	2022	920	22706	4.840,00			4.840,00	
<b>Totals .....</b>								6.037,90			6.037,90	

Import aquesta relació d'ordres de pagament la quantitat bruta de 6.037,90 EUROS (Import líquid: 6.037,90 EUROS)

Import Brut: SIS MIL TRENTA-SET EUROS AMB NORANTA CÈNTIMS .

(Import líquid: SIS MIL TRENTA-SET EUROS AMB NORANTA CÈNTIMS .)

Manlleu , 27 d'Gener de 2023

Assentat al llibre de diari de comptabilitat pressupostària amb  
\_/\_/\_

GERARD  
SOLDEVILA  
FREIXA - DNI  
43625973X (SIG)

Firmado digitalmente  
por GERARD  
SOLDEVILA FREIXA -  
DNI 43625973X (SIG)  
Fecha: 2023.01.27  
14:15:17 +01'00'

**Resolució de 2 de febrer de 2023, referent a l'autorització per a la recollida del certificat de la Fàbrica Nacional de Moneda y Timbre**

**Motivació**

Vist que el Consorci del Ter necessita disposar del certificat de la Fàbrica Nacional de Moneda y Timbre per tal de dur a terme diferents gestions administratives pròpies del Consorci.

Atès allò que disposa la Llei 59/2003, de 19 de desembre, de firma electrònica, i la Llei 56/2007, de 28 de desembre, de mesures d'impuls de la Societat de la Informació, en compliment de la Directiva 199/93/CE del Parlament Europeu per la qual s'estableix el marc comunitari per la firma electrònica, i atès allò establert en la Llei 39/2015, d'1 d'octubre, de procediment administratiu comú de les administracions públiques;

Ateses les competències atorgades en els Estatuts del Consorci del Ter, és procedent sol·licitar el certificat de la Fàbrica Nacional de Moneda y Timbre per tal de dur a terme diferents gestions administratives.

Vist que els estatuts del Consorci del Ter es van publicar en el Butlletí Oficial de la Província de Girona de data 9 de setembre de 2022, i en el Butlletí Oficial de la Província de Barcelona de data 9 de setembre de 2022;

**Disposició**

El President resol:

**Primer.** Sol·licitar certificat del Consorci del Ter a la Fàbrica Nacional de Moneda y Timbre.

**Segon.** Autoritzar a la senyora Anna Serra i Carbó amb NIF 33957752T, empleada pública d'aquest Consorci, a realitzar els tràmits a través d'internet i aquells que siguin necessaris davant de l'administració central i la Fàbrica Nacional de Moneda y Timbre, fins a l'obtenció del certificat sol·licitat.

**Tercer.** Notificar aquesta resolució a la Fàbrica Nacional de Moneda y Timbre i a la senyora Serra pel seu coneixement i a l'efecte corresponent.

Ho mana i ho signa, el president del Consorci del Ter, senyor Martí Terés i Bonet, a Manlleu a la data de la signatura electrònica, de la qual cosa com a secretari interventor del Consorci en dono fe.

Martí Terés i Bonet  
President

Gerard Soldevila Freixa  
Secretari interventor

MARTÍ TERÉS  
I BONET - DNI  
40322360W  
(TCAT)

Firmado digitalmente  
por MARTÍ TERÉS I  
BONET - DNI  
40322360W (TCAT)  
Fecha: 2023.02.02  
13:29:32 +01'00'

GERARD  
SOLDEVILA  
FREIXA - DNI  
43625973X (SIG)

Firmado digitalmente  
por GERARD  
SOLDEVILA FREIXA -  
DNI 43625973X (SIG)  
Fecha: 2023.02.02  
13:31:21 +01'00'

**DADES FISCALS**

Consorci del Ter: Plaça de les Dones del Ter, 1 (Museu del Ter) 08560 Manlleu CIF:P0800060F

## Decret de Presidència

### Motivació

En data d'avui, la direcció del Consorci del Ter ha redactat proposta que es transcriu, literalment, a continuació:

“ ... ”

### Introducció

*Durant els anys 2014-2016, el Consorci del Ter i Dipsalut han portat a terme el projecte “Salut i Natura a la Vora del Ter”, mentre que entre els anys 2017 i 2022 el “Salut i Natura inclusiva a la vora del Ter”, a través del qual s'han realitzat més de 140 activitats, enfocades a donar a conèixer l'entorn fluvial dels municipis riberencs i de la conca, a persones amb risc d'exclusió social, i alhora obertes a la ciutadania en general.*

*La proposta per aquesta anualitat pretén donar continuïtat al projecte, dedicant esforços de forma especial als col·lectius més desfavorits pel que fa a les possibilitats de poder fer activitats al medi natural, com són les persones en risc d'exclusió social, fent especial èmfasi en els joves, i a col·lectius amb disminució física, psíquica o sensorial. Existeixen moltes possibilitats per acostar aquests col·lectius al riu i a la natura, i justament són activitats molt agraiïdes i amb gran potencial per a la realització satisfactòria per part de persones amb risc d'exclusió social i/o discapacitats. De fet, totes les entitats que han participat en la proposta els últims anys volen continuar col·laborant. Hem rebut comentaris molt positius a través d'enquestes de satisfacció que hem realitzat, com des del Centre MIFAS de Riudellots de la Selva: “L'oportunitat d'estar en un entorn natural i poder tocar els ocells, rebre les explicacions de manera adequada, accessible i dinàmica fa que el total de persones que hi van ser (inclosos els professionals acompanyants) en retornessin una molt bona valoració. El nostre agraïment! Ànims i endavant amb aquestes propostes!”. També, des del Programa d'Inserció Laboral PIL Riu Ter van comentar que “tant l'activitat com el contacte previ van ser excel·lents i ens agradaria poder continuar participant de manera regular en el projecte. Felicitats i gràcies per la feina que feu”. O des de la Fundació Oscobe expliquen que “ja és el segon any que participem d'aquest projecte i ens agrada molt. Les activitats que proposen encaixen amb interessos dels nostres beneficiaris”.*

*El Consorci del Ter és un òrgan de representació territorial format per 71 ajuntaments de la conca fluvial del Ter, majoritàriament municipis riberencs, i 5 consells comarcals (Ripollès, Osona, la Selva, Gironès i Baix Empordà). Representa el 100% de la població riberenca dels rius Ter i Freser. Es va constituir fa 24 anys (el desembre de 1998) i impulsa de manera global i coordinada accions de cohesió, preservació, sostenibilitat i dinamització a tot el territori de la conca hidrogràfica del Ter, fent especial incidència en l'espai pròpiament fluvial del Ter.*

*El Consorci del Ter, crea i gestiona serveis o activitats d'interès comú, partint sempre de la iniciativa local, a tot el territori del riu Ter a través de quatre àmbits d'actuació: patrimoni natural, patrimoni cultural, promoció econòmica i turisme, i comunicació i sensibilització. També promou projectes diversos en l'àmbit fluvial i col·labora amb els diferents organismes del territori de la conca del Ter per tal d'elaborar i portar a terme projectes i actuacions relacionades amb el riu Ter i amb la protecció i difusió dels valors del patrimoni lligat al riu.*



*Taller de pesca científica. L'activitat és possible fer-la amb certs col·lectius; de forma activa per part d'alguns (participant dins l'aigua en les tasques de captura) o de forma més passiva (observant i estudiant els peixos un cop pescats; i alliberant-los després)*

*La Ruta del Ter ([www.rutadelter.cat](http://www.rutadelter.cat)) és un itinerari cicloturista i senderista que recorre el riu per la seva riba, des de la capçalera fins a la desembocadura, enllaçant amb diverses rutes d'afluents (Ruta del Gurri, Ruta del Freser, etc.), al llarg dels més de 200 quilòmetres de longitud del curs del Ter. Aquesta ruta permet, a més de dinamitzar turísticament i econòmicament el conjunt d'aquest territori, oferir un recurs òptim per a realitzar activitats esportives, didàctiques, educatives, de sensibilització ambiental, etc.*



Itinerari fluvial Ruta del Gurri



Itinerari fluvial Ruta del Freser

### DADES FISCALS

Consorci del Ter: Plaça de les Dones del Ter, 1 (Museu del Ter) 08560 Manlleu CIF:P0800060F

**SEU ADMINISTRATIVA:** Plaça de les Dones del Ter, 1 (Museu del Ter) 08560 Manlleu Tel. 93 850 71 52 [comunicacio@consorcidelter.cat](mailto:comunicacio@consorcidelter.cat) [administracio@consorcidelter.cat](mailto:administracio@consorcidelter.cat)  
**SEU TÈCNICA:** C/ Sant Antoni, 1 (Factoria Cultural Coma Cros) 17190 Salt Tel. 972 40 50 91 [serveistecnics@consorcidelter.cat](mailto:serveistecnics@consorcidelter.cat) [directio@consorcidelter.cat](mailto:directio@consorcidelter.cat)



Fulletó de la Ruta del Ter



### Objectius de la proposta

Els col·lectius amb persones amb risc d'exclusió social o amb discapacitats físiques, psíquiques o sensorials, troben dificultats en poder participar en activitats de descoberta de la natura. Si bé s'han fet diferents propostes perquè puguin participar en activitats esportives, l'entorn natural no ha estat fins ara un medi amb moltes activitats possibles per a aquests col·lectius.

Aquesta proposta pretén realitzar algunes activitats destinades a oferir aquestes possibilitats, donant continuïtat a les portades a terme els darrers anys, atès que han estat molt ben valorades. Es planteja fer, com a mínim:

- Realització d'un mínim de 4 activitats destinades a joves participants en programes d'inserció social i/o laboral.
- Realització d'un mínim de 2 activitats destinades a col·lectius amb disminució física, psíquica o sensorial.
- Realització d'un mínim de 2 activitats a centres educatius d'alta complexitat.
- Realització d'un mínim de 6 activitats obertes a tots els públics, però amb especial promoció als col·lectius amb poca implicació social i amb poca participació a actes públics i socials (sectors desfavorits, col·lectius d'immigrants, gent gran, etc). També obertes als col·lectius objectiu prioritari.

Després de l'experiència dels anys anteriors i fruit del contacte mantingut a nivell tècnic entre el Consorci del Ter i Dipsalut, les actuacions a dur a terme per assolir els objectius desitjats per ambdues parts, donant continuïtat a l'esmentat projecte, pretenen:

- Fomentar els hàbits saludables a través de propostes lligades a l'àmbit del curs del riu Ter, arribant a tots els col·lectius possibles, especialment aquells més desfavorits.
- Focalitzar les actuacions a les persones, a través d'accions dirigides a aquests grups concrets, especialment als col·lectius amb discapacitat física, psíquica i sensorial.
- Donar a conèixer la Ruta del Ter i el propi riu Ter, la seva fauna, flora i paisatge, a tots els habitants de les poblacions riberenques i de la conca i no pas només als més formats i amb major accessibilitat al coneixement.
- Contribuir a sensibilitzar sobre la preservació de la Natura i sobre la importància de la pràctica d'exercici i descoberta de l'entorn.
- Donar a conèixer als centres educatius de les ribes del Ter l'entorn més immediat de les ribes del Ter com a recurs per a les sortides escolars sense desplaçament de l'alumnat.

D'altra banda, i entrant en el terreny més teòric, treballant amb els tècnics de Dipsalut, es pretén assolir un seguit d'aspectes que són d'importància per a tenir èxit en els objectius descrits anteriorment, com la introducció de conceptes als usuaris de la Ruta del Ter i als participants a les activitats, com són els Estils de Vida que poden canviar la nostra salut. Aquests incidiran especialment en les habilitats per la vida, siguin de caràcter social, cognitives o emocionals, a través de les activitats que es duren a terme, que permetran crear oportunitats d'aprenentatge a través de sentiments, reflexions, pensament crític i relacions interpersonals. A més, es fomentaran dos altres aspectes clau per al foment de la salut, com són l'apoderament, tot fomentant la implicació i consciència dels participants, i, finalment, potenciant el sentit de la coherència, promovent les noves sensacions, il·lusions i, en definitiva, ajudant a donar sentit al viure, mitjançant les activitats.

### Funcionament i metodologia

Els col·lectius amb persones amb risc d'exclusió social, posant l'èmfasi en els més joves, i a persones amb discapacitats físiques, psíquiques o sensorials, tal com hem dit, seran els col·lectius objectiu prioritari. Per aquesta raó, es preveu mantenir el contacte amb fundacions, organitzacions i centre especials que atenguin i treballin amb aquests col·lectius, per a realitzar algunes activitats que són compatibles amb aquestes discapacitats. Es tindran en compte aspectes com:

- Monitors i educadors amb coneixements i experiència sobre el tracte, la gestió i el funcionament de les activitats i d'aquests col·lectius.

#### DADES FISCALS

Consorci del Ter: Plaça de les Dones del Ter, 1 (Museu del Ter) 08560 Manlleu CIF:P0800060F

SEU ADMINISTRATIVA: Plaça de les Dones del Ter, 1 (Museu del Ter) 08560 Manlleu Tel. 93 850 71 52 comunicacio@consorcidelter.cat administracio@consorcidelter.cat  
SEU TÈCNICA: C/ Sant Antoni, 1 (Factoria Cultural Coma Cros) 17190 Salt Tel. 972 40 50 91 serveistecnics@consorcidelter.cat direccio@consorcidelter.cat

- *Contacte i preparació prèvia amb els monitors, tutors i responsables del col·lectiu concret amb el que es realitzarà l'activitat.*
- *Tipologia d'activitats atractives i diferents però alhora possibles: Anellament d'ocells vora el riu (molt apte per a invidents i altres limitacions físiques), baixada pel Ter en caiac (es té experiència amb persones amb discapacitats), etc. (veure següent apartat), taller de pesca científica.*

*A més, no s'oblidarà a la resta de col·lectius –i alhora es faran activitats obertes a tots els públics- amb evidents conseqüències positives per a la salut física (obesitat, risc d'infart, hipertensió, etc.) o salut entesa en termes més globals, de comportament, psicològica o d'habilitats per la vida (implicació, vivències, pensament crític, foment de les relacions socials, control emocional, despertar noves sensacions, etc.). Així doncs, una primera proposta va enfocada directament als col·lectius amb risc d'exclusió social i/o discapacitats físiques, psíquiques o sensorials i una altra a les poblacions de risc, però sense oblidar col·lectius que poden ser potencialment problemàtics en el futur, com són el jovent amb mals hàbits, com són la gent gran sense relacions socials, com són nuclis amb població poc relacionada amb la resta de la població, etc.*

*Es preveu el contacte amb aquests grups de risc a través de diferents canals, tots ells en coordinació entre el Consorci del Ter i Dipsalut. En les primeres propostes a través de les entitats, grups i empreses que gestionen espais que acullen persones amb risc d'exclusió social i/o discapacitat. En el segon cas, a través de:*

- *Associacions, Centres Especials de Treball, Fundacions, etc. que atenen persones amb discapacitats*
- *Centres cívics i ens municipals*
- *CAPs i centres de salut*
- *Casals de gent gran*
- *Entitats juvenils*
- *Entitats de promoció de la salut (malalties del cor, salut mental, problemes d'addiccions, etc.)*
- 

*Com s'ha comentat anteriorment, es planteja la sensibilització d'aquests col·lectius de risc a través de propostes actives, singulars, amenes, pràctiques i senzilles, especialment centrades en les passejades divulgatives de l'entorn, i de coneixement de la Natura, al llarg de la Ruta del Ter, a través d'activitats diverses de caire naturalista i territorial. La proposta d'aquest any també farà especial èmfasi en els escolars. Algunes de les activitats que es plantegen seran amb centres escolars de les ribes del Ter. Aquestes activitats permetran donar a conèixer l'entorn més immediat a les escoles. D'aquesta manera podran descobrir l'entorn més proper als centres.*

### **Tipologia d'activitats proposades**

*Totes les activitats s'emmarquen en la descoberta de l'entorn. Tot el projecte es basarà en aquells aspectes que fomenten les habilitats per la vida, l'apoderament i el sentit de la coherència, tots ells factors que influeixen decisivament en la salut, sigui de forma directa (ànims, empatia, humor, vitalitat) o bé sigui perquè modifiquen els hàbits i potencien adquirir-ne de més sans i saludables. Són, totes elles, activitats que permeten descobrir l'entorn més proper, sempre basades en el riu, els ecosistemes fluvials, els boscos de ribera i la fauna i flora associades al curs del Ter. Tots aquests són recursos de gran importància i de molta utilitat per a fer possible l'assoliment dels objectius plantejats anteriorment.*



*Les sortides de descoberta de l'entorn, del riu Ter en aquest cas, son una bona fórmula perquè els ciutadans s'apropin a l'espai fluvial, coneguin els seus valors i alhora facin exercici físic ja que l'activitat en entorns naturals ajuda a resistir millor les tensions i l'estrès de la vida diària, i a aconseguir benestar psíquic, emocional i social*

*Per a fer això, es compta amb la Ruta del Ter, aquest itinerari promogut pel Consorci del Ter que permet transcórrer tot el riu des de la capçalera fins a la desembocadura i que, per tant, permet que en tots els municipis es pugui trobar en espai idoni per a la pràctica de les activitats previstes.*

*El principal atractiu de la proposta es basa en el fet que existeix un "esquer", un "argument", sempre basat en quelcom d'atractiu natural, que sigui prou engrescador com per atraure els potencials participants a l'activitat. A partir d'aquest, es farien activitats de natura, fomentant aquelles que siguin aptes per a tots els públics, basades a l'entorn de l'activitat proposada. Aquestes activitats serien, per exemple, algunes de les següents (sens perjudici que puguin*

#### **DADES FISCALS**

Consorci del Ter: Plaça de les Dones del Ter, 1 (Museu del Ter) 08560 Manlleu CIF:P0800060F

**SEU ADMINISTRATIVA:** Plaça de les Dones del Ter, 1 (Museu del Ter) 08560 Manlleu Tel. 93 850 71 52 comunicacio@consorcidelter.cat administracio@consorcidelter.cat  
**SEU TÈCNICA:** C/ Sant Antoni, 1 (Factoria Cultural Coma Cros) 17190 Salt Tel. 972 40 50 91 serveistecnics@consorcidelter.cat direccio@consorcidelter.cat



incloure'n d'altres plantejades en el futur, o obviar-ne algunes si durant les primeres experiències resulten poc idònies):

- Taller de descoberta de fauna i flora fent passejades breus, curtes i amenes per llocs practicables vora el Ter (observació de l'entorn i els seus hàbitats, papallones, descoberta de bolets, plantes medicinals, escoltar i conèixer cants d'ocells amb col·lectius d'invidents, etc.).
- Descensos en caiac (en trams de rius assequibles per a tothom es compta amb experiències prèvies amb col·lectius de persones amb mobilitat reduïda i també amb col·lectius amb ceguesa parcial o total, i també altres experiències amb discapacitats psíquica; en tots els casos s'ha previst una ràtio 1:1 per atendre aquestes persones, fet que se seguirà tenint en compte en les activitats proposades).
- Tallers d'anellament d'ocells a les ribes del Ter (molt adequats i amb experiències prèvies satisfactòries a partir d'experiències amb entitats diverses; també per a col·lectius amb discapacitat psíquica).
- Tallers de descoberta de peixos del riu Ter (adreçat a col·lectius amb disminució psíquica, ja que pescar és una activitat simple, atractiva i entenedora).
- Altres activitats diverses: Tallers de revisió de caixes-niu per a ocells, passejades de descoberta de fauna nocturna del riu Ter, passejades naturalistes amb bicis elèctriques per la Ruta del Ter, etc.).



Taller d'anellament d'ocells amb usuaris de MIFAS, Riudellots de la Selva

Més enllà dels evidents beneficis per a les persones amb mobilitat reduïda o altres limitacions físiques o psíquiques, els beneficis més importants d'aquestes propostes, que combinen Natura i Salut són:

- Permet incidir activament en la descoberta de l'entorn proper i estimular les noves sensacions (contacte amb animals, plantes, frescor del bosc de ribera, etc.).
- Ajuda a treballar i potenciar les relacions socials i l'aprenentatge d'activitats en grup.
- Amb la tipologia d'algunes de les activitats proposades, es fa exercici físic, augmentant l'activitat cardiovascular i l'oxigenació, tot caminant activament o realitzant pràctiques de diferent tipologia. A més, l'exercici (caminar, activitat, descoberta, etc.) ajuda a perdre pes, perquè augmenta el consum de calories sense sensació de fatiga.
- Millora la salut a nivell general: Ajuda a eliminar l'estrès, reforça el sistema immunològic, relaxa la tensió muscular, equilibra la bona postura corporal si es camina adequadament, etc. A més, el caminar i moure's és un exercici segur i amb molt baix risc de lesions. Les propostes es basen sobretot en caminar, tot fent altres activitats lligades amb l'entorn natural i amb el riu.
- Les activitats plantejades ajuden a millorar la nostra salut general, les nostres habilitats per la vida, el sentit de la coherència i l'empoderament, perquè la pràctica d'aquestes ens fa sentir bé, en forma i actius, a més d'intervenir en aquells factors que potencien els millors estils de vida.
- Permet la descoberta de l'entorn natural, del territori més proper, que té gran potencial malgrat ser massa sovint desconegut. A més, fomentar la Ruta del Ter com itinerari existent i senyalitzat és d'interès per als habitants de les poblacions, ja que permet donar a conèixer uns espais naturals i un patrimoni que, un cop conegut, es pot visitar pel propi compte en el futur amb més assiduitat.



Activitats diverses amb diferents col·lectius

#### DADES FISCALS

Consorci del Ter: Plaça de les Dones del Ter, 1 (Museu del Ter) 08560 Manlleu CIF:P0800060F

SEU ADMINISTRATIVA: Plaça de les Dones del Ter, 1 (Museu del Ter) 08560 Manlleu Tel. 93 850 71 52 comunicacio@consorcidelter.cat administracio@consorcidelter.cat  
SEU TÈCNICA: C/ Sant Antoni, 1 (Factoria Cultural Coma Cros) 17190 Salt Tel. 972 40 50 91 serveistecnics@consorcidelter.cat direccio@consorcidelter.cat

### Durada del projecte "Salut i Natura inclusiva a la vora del Ter"

Anualitat 2023. Les activitats a l'aire lliure es preveuen realitzar des de finals d'hivern fins a la tardor. Prorrogable en un futur en funció dels convenis existents entre el Consorci del Ter i Dipsalut o bé amb altres fonts de finançament.



Activitat de descens en caic amb joves atesos per Càritas del Baix Ter, juliol de 2023

### Cronograma:

	01/23	02/23	04/23-09/23	10/23
Definició del projecte i activitats				
Contacte entitats i col·lectius				
Adquisició del material				
Realització Activitats				
Valoració i justificació de les activitats				

### Pressupost

La previsió econòmica durant el proper any seria la següent:

ANY 2023	COST
Adquisició de material	800,00€
Difusió, coordinació i monitoratge d'activitats	6.200,00 €
Personal propi del Consorci del Ter	4.000,00 €
<b>TOTAL</b>	<b>11.000,00 €</b>

Cal tenir en compte que el preu calculat és en base a una despesa de monitoratge tècnic, realitzat per professionals específics en la majoria de sessions, estimat en 30 €/hora. Es calcula que les sessions són d'unes 3-4 hores. En general, però, per bona part de les activitats s'estima un temps necessari d'entre 1 i 4 hores per preparació (i recollida) de l'activitat, a més del desplaçament des del lloc de trobada fins als llocs de realització. A més, cal tenir en compte que també s'hi inclouen hores de personal del Consorci del Ter, atès que cal realitzar nombroses gestions prèvies, posteriors i també acompanyar les activitats realitzades. Es preveu que la imputació de les hores de personal del Consorci del Ter sigui d'un mínim d'un 30% i d'un màxim d'un 50%.

### Detall de previsió de despesa de materials:

Materials diversos per a tallers	460,00 €
Samarretes corporatives "Salut i natura al Ter"	200,00 €
Loctite, piles i altres consumibles	120,00 €
Repelent mosquits i paparres	20,00 €
<b>Total</b>	<b>800,00€</b>

### DADES FISCALS

Consorci del Ter: Plaça de les Dones del Ter, 1 (Museu del Ter) 08560 Manlleu CIF:P0800060F

SEU ADMINISTRATIVA: Plaça de les Dones del Ter, 1 (Museu del Ter) 08560 Manlleu Tel. 93 850 71 52 comunicacio@consorcidelter.cat administracio@consorcidelter.cat  
SEU TÈCNICA: C/ Sant Antoni, 1 (Factoria Cultural Coma Cros) 17190 Salt Tel. 972 40 50 91 serveistecnics@consorcidelter.cat direccio@consorcidelter.cat

“ ... ”

Vist allò establert en la Llei 38/2003, de 17 de novembre, General de Subvencions i en concret l'article 22.2.c) referent a les subvencions excloses de concurrència pública.

La competència per a dictar aquesta resolució li correspon al president del Consorci en virtut d'allò establert en l'article 18 els estatuts reguladors del Consorci publicats en el Butlletí Oficial de la Província de Barcelona i en el Butlletí Oficial de la Província de Girona de data 9 de setembre de 2022, ambdós.

### Disposició

El president resol:

**Primer.** Sol·licitar a la Dipsalut una subvenció exclosa de concurrència pública per l'import total de 10.000,00 euros per tal de dur a terme les diferents activitats durant l'any 2023 exposades en l'apartat motivació d'aquesta resolució.

**Segon.** Disposar que el responsable del seguiment de l'expedient serà la directora del Consorci, senyora Teia Puigvert Picart.

**Tercer.** Comunicar aquesta resolució a Dipsalut pel seu coneixement i a l'efecte corresponent.

**Quart.** Facultar tan àmpliament com en dret sigui necessari a la senyora Teia Puigvert Picart, directora del Consorci del Ter, per tal que signi tots i cada un dels documents necessaris per a dur a terme els anteriors acords, i de forma expressa per a sol·licitar en nom del Consorci del Ter la subvenció a Diputació de Girona.

**Cinquè.** Donar compte d'aquesta resolució en el proper Consell de Govern i en la propera Assemblea General als efectes de control i fiscalització de l'acció de la presidència del Consorci.

Ho mana i ho signa electrònicament el president, senyor Martí Terés i Bonet a Manlleu, de la qual cosa com a secretari interventor en dono fe.

Martí Terés i Bonet  
President

MARTÍ TERÉS  
I BONET - DNI  
40322360W  
(TCAT)

Firmado digitalmente  
por MARTÍ TERÉS I  
BONET - DNI  
40322360W (TCAT)  
Fecha: 2023.02.03  
10:13:55 +01'00'

En dono fe,  
Gerard Soldevila i Freixa  
Secretari interventor

GERARD  
SOLDEVILA  
FREIXA - DNI  
43625973X  
(SIG)

Firmado  
digitalmente por  
GERARD SOLDEVILA  
FREIXA - DNI  
43625973X (SIG)  
Fecha: 2023.02.03  
10:15:45 +01'00'

#### DADES FISCALS

Consorci del Ter: Plaça de les Dones del Ter, 1 (Museu del Ter) 08560 Manlleu CIF:P0800060F

## Decret de Presidència

### Motivació

Vist el catàleg de la Xarxa de Governos Locals 2021-2023. En el catàleg es preveu diferents actuacions que són susceptibles de petició per part del Consorci del Ter.

Vist que un dels objectius del Consorci del Ter són plenament compatibles amb la petició de subvencions/recursos tècnics per a desenvolupar les diferents actuacions proposades enguany.

### Actuació

Diagnosi i pla de control de l'ailant al Ter (i afluents) al seu pas per la comarca d'Osona.

Es sol·licita el recurs tècnic per la realització de la diagnosi i pla de control de l'ailant al Ter (i afluents) al seu pas per la comarca d'Osona per tal de:

1. Revertir la pèrdua de biodiversitat i la degradació dels àmbits fluvials de la Comarca d'Osona.
2. Avaluació de l'estatus de l'ailant als cursos fluvials de la conca del Ter a Osona: Obtenir una cartografia i inventari amb tots els rodals d'ailant, i peus aïllats, a la comarca d'Osona dels cursos fluvials lligats al Ter, propi riu i principals tributaris.
3. Disposar d'un pla/projecte de control d'aquest rodals (proposta específica per a cada àmbit, segons, per exemple, l'estadi succeSSIONAL, estratificació o mida dels peus. Priorització d'accions de control. Aquesta proposta tindrà en compte la dificultat de l'actuació, l'indret, l'accessibilitat, l'estat del rodal, la seva identificació prèvia, les èpoques d'actuació i les actuacions posteriors de conservació.

La competència per a dictar aquesta resolució correspon al president, en virtut d'allò previst en els estatuts reguladors del Consorci del Ter publicat en data 9 de setembre de 2022 en el Butlletí Oficial de la Província de Girona i en el Butlletí Oficial de la Província de Barcelona.

### Disposició

El president resol:

**Primer.** Sol·licitar a Diputació de Barcelona el suport tècnic per la realització de l'actuació: Diagnosi i pla de control de l'ailant al Ter (i afluents) al seu pas per la comarca d'Osona.

**Segon.** Comunicar aquesta resolució a Diputació de Barcelona en els termes que estableixen les normes del catàleg que consten publicades i segons els formularis que inclouen els diferents programes i recursos.

**Tercer.** Donar compte d'aquesta resolució al Consell de Govern pel seu coneixement i a l'efecte corresponent.

Ho mana i ho signa electrònicament el president, senyor Martí Terés i Bonet, a Manlleu a la data de la signatura electrònica, de la qual cosa com a secretari interventor en dono fe.

Martí Terés i Bonet  
President

MARTÍ TERÉS | Firmado digitalmente  
por MARTÍ TERÉS I  
BONET - DNI  
40322360W (TCAT)  
Fecha: 2023.02.06  
11:35:57 +01'00'

Gerard Soldevila Freixa  
Secretari interventor

GERARD SOLDEVILA | Firmado digitalmente por  
GERARD SOLDEVILA FREIXA  
- DNI 43625973X (SIG)  
Fecha: 2023.02.06 11:46:47  
+01'00'

DADES FISCALS  
Consorci del Ter: Plaça de les Dones del Ter, 1 (Museu del Ter) 08560 Manlleu CIF:P0800060F

## Decret de Presidència

### Motivació

Vist el catàleg de la Xarxa de Governos Locals 2021-2023. En el catàleg es preveu diferents actuacions que són susceptibles de petició per part del Consorci del Ter.

Vist que un dels objectius del Consorci del Ter són plenament compatibles amb la petició de subvencions/recursos tècnics per a desenvolupar les diferents actuacions proposades enguany.

### Actuació

Creació de zones humides a l'espai en custòdia fluvial Matabosch.

Es sol·licita el recurs tècnic per la redacció del projecte "Creació de zones humides a l'espai en custòdia fluvial Matabosch".

La competència per a dictar aquesta resolució correspon al president, en virtut d'allò previst en els estatuts reguladors del Consorci del Ter publicat en data 9 de setembre de 2022 en el Butlletí Oficial de la Província de Girona i en el Butlletí Oficial de la Província de Barcelona.

### Disposició

El president resol:

**Primer.** Sol·licitar a Diputació de Barcelona el recurs tècnic per la redacció del projecte "Creació de zones humides a l'espai en custòdia fluvial Matabosch".

**Segon.** Comunicar aquesta resolució a Diputació de Barcelona en els termes que estableixen les normes del catàleg que consten publicades i segons els formularis que inclouen els diferents programes i recursos.

**Tercer.** Donar compte d'aquesta resolució al Consell de Govern pel seu coneixement i a l'efecte corresponent.

Ho mana i ho signa electrònicament el president, senyor Martí Terés i Bonet, a Manlleu a la data de la signatura electrònica, de la qual cosa com a secretari interventor en dono fe.

Martí Terés i Bonet  
President

MARTÍ TERÉS  
I BONET - DNI  
40322360W  
(TCAT)

Firmado digitalmente por  
MARTÍ TERÉS I  
BONET - DNI  
40322360W (TCAT)  
Fecha: 2023.02.07  
11:43:12 +01'00'

Gerard Soldevila Freixa  
Secretari interventor

GERARD  
SOLDEVILA  
FREIXA - DNI  
43625973X  
(SIG)

Firmado digitalmente  
por GERARD  
SOLDEVILA FREIXA -  
DNI 43625973X (SIG)  
Fecha: 2023.02.07  
11:44:44 +01'00'

#### DADES FISCALS

Consorci del Ter: Plaça de les Dones del Ter, 1 (Museu del Ter) 08560 Manlleu CIF:P0800060F

## Decret de Presidència

### Motivació

En data 19 de desembre de 2022 es va publicar en el Butlletí Oficial de la Província de Girona número 240 la convocatòria i les bases reguladores per a cobrir una plaça de tècnic/a mitjà/ana de projectes (dinamització territorial), mitjançant el sistema de concurs oposició.

Finalitzat el termini per a la presentació de sol·licituds, consta que s'han presentat un total de 6 aspirants.

En data 26 de gener de 2023 es va dictar Decret de Presidència referent a l'aprovació provisional del llistat d'admesos i exclosos. Transcorregut el termini atorgat no consta la presentació d'esmenes, reclamacions i/o al·legacions, de manera que ha quedat definitivament aprovada la llista d'admesos i exclosos.

De conformitat amb allò establert a la base cinquena de les bases reguladores del procés de selecció, finalitzat el termini de presentació de sol·licituds, el president en el termini màxim d'un mes dictarà resolució declarant les admissions provisionals, les causes de les exclusions provisionals, la composició del tribunal qualificador, i assenyalament del lloc, la data i hora de constitució d'aquest i d'inici del procés de selecció. Aquesta resolució es farà pública a la pàgina web del Consorci del Ter i al tauler d'anuncis, concedint un termini de cinc dies per a esmenes i possibles reclamacions, a comptar des de la publicació de la llista provisional.

Aquesta publicació substitueix la notificació individual als interessats, d'acord amb l'article 41 de la Llei 39/2015, d'1 d'octubre, del Procediment Administratiu Comú de les Administracions Públiques, de manera que no es practicarà notificació individual a les persones candidates.

Per a la confidencialitat de les dades s'identificarà cada aspirant en funció de la quarta, cinquena, sisena i setena xifra de DNI i el número d'entrada de la sol·licitud per a prendre part en el procés presentada.

La competència per a dictar aquesta resolució li correspon a la Presidència del Consorci, en virtut d'allò establert en els estatuts vigents del Consorci publicats en el Butlletí Oficial de la Província de Girona i en el Butlletí Oficial de la Província de Barcelona, ambdós de data 9 de setembre de 2022.

### Disposició

El president resol:

**Primer.** Aprovar definitivament la llista d'admesos i exclosos que es transcriu a continuació:

### ADMESOS

Identificació		Nivell de català
7444	E2023000004	Exempt/a
4652	E2023000005	Exempt/a
4637	E2023000006	Exempt/a
4134	E2023000007	Exempt/a
6356	E2023000008	Exempt/a
3109	E2023000009	Exempt/a

### EXCLOSOS

No n'hi ha.

#### DADES FISCALS

Consorci del Ter: Plaça de les Dones del Ter, 1 (Museu del Ter) 08560 Manlleu CIF:P0800060F

SEU ADMINISTRATIVA: Plaça de les Dones del Ter, 1 (Museu del Ter) 08560 Manlleu Tel. 93 850 71 52 comunicacio@consorcidelter.cat administracio@consorcidelter.cat  
SEU TÈCNICA: C/ Sant Antoni, 1 (Factoria Cultural Coma Cros) 17190 Salt Tel. 972 40 50 91 direccio@consorcidelter.cat serveistecnics@consorcidelter.cat

**Segon.** Nomenar el Tribunal Qualificador següent:

**Presidenta:**

Teia Puigvert Picart

**Vocals:**

Ponç Feliu Latorre

Designació pendent EAPC

Gerard Soldevila Freixa

Actuarà de secretari del Tribunal el que ho és del Consorci del Ter, senyor Gerard Soldevila Freixa.

Disposar que en el moment de designació de l'Escola d'Administració Pública de Catalunya es procedirà a fer-ho públic.

L'abstenció i recusació dels membres del Tribunal s'exercirà de conformitat amb allò que disposen els articles 23 i 24 de la Llei 40/2015, d'1 d'octubre, de règim jurídic del sector públic.

**Tercer.** Convocar als aspirants a que l'inici de les proves serà el dia **8 de març de 2023** i es realitzaran a l'Auditori de la Factoria Cultural Coma – Cros (carrer Sant Antoni 1 – 17190 Salt), segons el següent horari:

- Constitució del Tribunal: 09:00 hores
- Tercer exercici: Prova teòrica: 09:30 hores
- Quart exercici: Prova pràctica: 11:00 hores
- Entrevista: Es realitzarà el mateix dia i el Tribunal determinarà l'hora.”

**Quart.** Donar compte d'aquesta resolució a la propera reunió del Consell de Govern del Consorci del Ter.

Ho mana i ho signa electrònicament el president, senyor Martí Terés i Bonet, a Manlleu a la data de la signatura electrònica, de la qual cosa com a secretari interventor en dono fe.

Martí Terés i Bonet  
President

MARTÍ TERÉS  
I BONET - DNI  
40322360W  
(TCAT)

Firmado  
digitalmente por  
MARTÍ TERÉS I  
BONET - DNI  
40322360W (TCAT)  
Fecha: 2023.02.09  
10:49:11 +01'00'

Gerard Soldevila Freixa  
Secretari interventor

GERARD  
SOLDEVILA  
FREIXA - DNI  
43625973X  
(SIG)

Firmado  
digitalmente por  
GERARD SOLDEVILA  
FREIXA - DNI  
43625973X (SIG)  
Fecha: 2023.02.09  
10:49:51 +01'00'

**DADES FISCALS**

Consorci del Ter: Plaça de les Dones del Ter, 1 (Museu del Ter) 08560 Manlleu CIF:P0800060F

**SEU ADMINISTRATIVA:** Plaça de les Dones del Ter, 1 (Museu del Ter) 08560 Manlleu Tel. 93 850 71 52 comunicacio@consorcidelter.cat administracio@consorcidelter.cat  
**SEU TÈCNICA:** C/ Sant Antoni, 1 (Factoria Cultural Coma Cros) 17190 Salt Tel. 972 40 50 91 direccio@consorcidelter.cat serveistecnics@consorcidelter.cat

## Decret de la Presidència

### Motivació

En data d'avui, la direcció del Consorci del Ter ha redactat proposta que es transcriu, literalment, a continuació:

“ ... ”

#### **Introducció**

*El Consorci del Ter és un òrgan de representació territorial format per 71 ajuntaments de la conca fluvial del Ter, majoritàriament municipis riberencs, i 5 consells comarcals (Ripollès, Osona, la Selva, Gironès i Baix Empordà). Representa el 100% de la població riberenca dels rius Ter i Freser. Es va constituir el desembre de 1998, impulsa de manera global i coordinada accions de cohesió, preservació, sostenibilitat i dinamització a tot el territori de la conca hidrogràfica del Ter, fent especial incidència en l'espai pròpiament fluvial del Ter.*



*Durant l'any 2023 preveu realitzar diferents actuacions en el marc de la proposta per a la Diputació de Girona, organisme que des d'un inici ha recolzat les actuacions del Consorci del Ter.*

**Medi natural: Actuacions en espais en custòdia i gestió d'hàbitats i espècies sensibles i amenaçades**

**Les actuacions que es volen desenvolupar durant el 2023 inclouen:**

<i>Activitat</i>	<b>REDACCIÓ D'UN PROJECTE EXECUTIU PER A LA CREACIÓ DE BASSES TEMPORÀNIES A DEVESES D'EN BRU (GIRONA) PER AFAVORIR LA BIODIVERSITAT.</b>
<i>Descripció, objectius i justificació de l'acció.</i>	<p><i>El Consorci del Ter gestiona diversos espais fluvials a través de convenis de custòdia fluvial, entre ells 32 ha. Situades a tocar del riu Ter a Domeny.</i></p> <p><i>Una de les actuacions que pensem desenvolupar els propers anys és la diversificació d'ambients per tal de potenciar les poblacions d'amfibis, rèptils i invertebrats autòctons dotant-los de nous punts d'aigua per tal que colonitzin aquests ambients de forma natural i puguin ésser nous punts de reproducció. També es preveu la millora de la bassa existent.</i></p> <p><i>Les basses temporals són hàbitats molt vulnerables. Estan amenaçades a molts indrets i experimenten una tendència clarament regressiva. Diferents factors com ara els canvis en els usos agraris del sòl, l'expansió de les zones</i></p>

#### DADES FISCALS

Consorci del Ter: Plaça de les Dones del Ter, 1 (Museu del Ter) 08560 Manlleu CIF:P0800060F

**SEU ADMINISTRATIVA:** Plaça de les Dones del Ter, 1 (Museu del Ter) 08560 Manlleu Tel. 93 850 71 52 [comunicacio@consorcidelter.cat](mailto:comunicacio@consorcidelter.cat) [administracio@consorcidelter.cat](mailto:administracio@consorcidelter.cat)  
**SEU TÈCNICA:** C/ Sant Antoni, 1 (Factoria Cultural Coma Cros) 17190 Salt Tel. 972 40 50 91 [directio@consorcidelter.cat](mailto:directio@consorcidelter.cat) [serveistecnics@consorcidelter.cat](mailto:serveistecnics@consorcidelter.cat)



	<i>urbanes i l'increment de l'ús públic en els ambients naturals han causat la desaparició d'un nombre important d'aquests ecosistemes i conseqüentment de les poblacions faunístiques que en depenen.</i>
<i>Resultats esperats</i>	<i>Redacció d'un projecte executiu per a la millora del punt d'aigua existent i per a la creació de nous punts d'aigua per afavorir la biodiversitat a l'espai en custòdia fluvial de les Deveses d'en Bru (Girona).</i>
<i>Lliurable</i>	<i>Documents en format PDF: Projecte executiu.</i>
<i>Cost de l'actuació (aproximat)</i>	<i>4.000-6.000€ Contractació externa per a la redacció projecte executiu (en funció de topografia, etc.)</i>  <i>També hi haurà costos associats del personal del Consorci per a la redacció del plec tècnic, per la contractació, i la coordinació i supervisió de l'encàrrec.</i>
<i>Activitat</i>	<b>RETIRADA DE RESIDUS DE L'ESPAI FLUVIAL</b>
<i>Descripció, objectius i justificació de l'acció.</i>	<i>Els espais fluvials són entorns on hi ha diverses activitats humanes que generen deixalles i altres residus. A més, antigament eren indrets on s'havien ubicats antics abocadors municipals.</i> <i>Per tal d'evitar la degradació dels espais fluvials cal invertir esforços en la retirada dels diferents residus que es troben als espais fluvials.</i>
<i>Resultats esperats</i>	<i>Millora dels hàbitats fluvials.</i>
<i>Lliurable</i>	<i>Documents en format PDF: Memòria d'actuació 2023 on es descriu els espais on s'ha intervingut i els volums extrets de cada indret.</i>
<i>Cost de l'actuació (aproximat)</i>	<i>2.500-3.000€ Contractació externa.</i>  <i>També hi haurà costos associats del personal del Consorci per a la redacció del plec tècnic, per la contractació, i la coordinació i supervisió de l'encàrrec.</i>
<i>Activitat</i>	<b>ACTUACIONS DE MILLORA DELS HÀBITATS RIPARIS: CONTROL DE FLORA INVASORA, TREBALLS FORESTALS I ALTRES TREBALLS</b>
<i>Descripció, objectius i justificació de l'acció.</i>	<i>Les espècies exòtiques invasores (EEI, en endavant) són una de les principals causes de pèrdua de biodiversitat.</i> <i>Cada vegada més, les ribes dels rius es veuen poblades per espècies que no els són pròpies, es tracta d'espècies exòtiques que colonitzen aquests indrets, establint-se i competint amb la vegetació de ribera autòctona, desestructurant les comunitats vegetals, dificultant la persistència d'aquelles més fràgils, i, en definitiva, comprometent la biodiversitat i el bon estat ecològic de l'ecosistema fluvial.</i> <i>Actuacions diverses per a la millora del patrimoni natural:</i>
<i>Resultats esperats</i>	<i>Millora dels hàbitats fluvials. Evitar la propagació d'espècies invasores.</i>
<i>Lliurable</i>	<i>Documents en format PDF: Memòria d'actuació 2023 on es descriu els espais on s'ha intervingut i les espècies tractades, protocols aplicats, etc.</i>
<i>Cost de l'actuació (aproximat)</i>	<i>6.000-8.000€ Contractació externa.</i>  <i>També hi haurà costos associats del personal del Consorci per a la definició i redacció del plec tècnic, per la contractació, i la coordinació i supervisió de l'encàrrec.</i>

**DADES FISCALS**

Consorci del Ter: Plaça de les Dones del Ter, 1 (Museu del Ter) 08560 Manlleu CIF:P0800060F

**SEU ADMINISTRATIVA:** Plaça de les Dones del Ter, 1 (Museu del Ter) 08560 Manlleu Tel. 93 850 71 52 [comunicacio@consorcidelter.cat](mailto:comunicacio@consorcidelter.cat) [administracio@consorcidelter.cat](mailto:administracio@consorcidelter.cat)  
**SEU TÈCNICA:** C/ Sant Antoni, 1 (Factoria Cultural Coma Cros) 17190 Salt Tel. 972 40 50 91 [directio@consorcidelter.cat](mailto:directio@consorcidelter.cat) [serveistecnics@consorcidelter.cat](mailto:serveistecnics@consorcidelter.cat)

### Ús públic

<i>Activitat</i>	<b>ACTUACIONS DE MILLORA I MANTENIMENT DE LA XARXA D'ITINERARIS I RUTES FLUVIALS DEL CONSORCI DEL TER</b>
<i>Descripció, objectius i justificació de l'acció.</i>	<p>Enguany es volen desenvolupar diferents activitats:</p> <ol style="list-style-type: none"> <li>1. Substitució de les plaques de seguiment de la Ruta del Ter (actualment de 10x10 de plàstic per unes de 13x13 metàl·liques)</li> <li>2. Reimpresió dels vinils dels 7 cartells de la Ruta de l'Onyar</li> <li>3. Actuacions de millora i manteniment dels itineraris dels espais en custòdia i de les rutes del Consorci del Ter.</li> </ol> <p>Establiment d'una xarxa d'itineraris per tal de donar a conèixer els valors naturals de l'espai fluvial i promoure el vincle persones-natura. Valoritzar i adequar els recursos endògens del territori per a un ús social sostenible, element clau per a la seva conservació i difusió. Increment de la sensibilització dels visitants a favor de la protecció de la natura i la recuperació del patrimoni natural. Transmetre i fomentar comportaments respectuosos amb el medi ambient en base als valors de les àrees naturals del riu Ter. Augmentar la consciència i transmetre els valors positius que són inherents a la inclusió dels espais naturals en els ENP i les oportunitats que es puguin generar per al desenvolupament ambiental, social i econòmic. Oferir als usuaris una xarxa d'itineraris amb senyalització tant de seguiment com informativa i divulgativa dels valors naturals de l'espai. Dotar el territori d'elements d'interpretació seguint un fil argumental sòlid i de gran coherència pel que fa al missatge, continguts i objectius.</p>
<i>Resultats esperats</i>	<p>Renovació de la senyalització de la Ruta del Ter i de les rutes dels afluents per adequar-la a nous formats, informació i requeriments.</p> <p>Mantenir la xarxa d'itineraris i rutes en un estat òptim que fomenti comportaments respectuosos.</p>
<i>Lliurable</i>	<p>Documents en format PDF: Memòria d'actuació 2023 on es descriu les actuacions desenvolupades i imatges de les mateixes.</p>
<i>Cost de l'actuació (aproximat)</i>	<p>Noves plaques de la Ruta del Ter 3.000 €          Substitució dels vinils dels cartells de la Ruta de l'Onyar 1.150€          Millora i manteniment d'itineraris i rutes fluvials 4.000-6.000€</p> <p>També hi haurà costos associats del personal del Consorci per a la redacció del plec tècnic, per la contractació, i la coordinació i supervisió de l'encàrrec. El personal del Consorci del Ter s'encarregarà de la instal·lació sobre el terreny de les noves plaques de la Ruta del Ter.</p>
<i>Activitat</i>	<b>ACTIVITATS DE SENSIBILITZACIÓ I EDUCACIÓ AMBIENTAL</b>
<i>Descripció, objectius i justificació de l'acció.</i>	<p>L'àrea de comunicació i sensibilització té l'objectiu de fomentar la cohesió, la participació i la sensibilització de tot l'entramat social per afavorir el desenvolupament sostenible del territori que configura l'espai fluvial del Ter. Enguany, gràcies a una subvenció de la DDGI es disposarà d'un pòster de fauna fluvial amenaçada que permetrà als alumnes d'escoles i instituts de la demarcació de Girona vinculats al Ter descobrir el nostre patrimoni natural. Els tècnics del Consorci, principalment, es desplaçaran als centres educatius per presentar i treballar aquest nou recurs educatiu. D'altra banda s'ofereixen activitats obertes a la ciutadania per donar a conèixer la tasca del Consorci del Ter i el nostre patrimoni fluvial.</p>
<i>Resultats esperats</i>	<p>Major coneixement de la ciutadania i els escolars de la fauna fluvial i de tot el</p>

#### DADES FISCALS

Consorci del Ter: Plaça de les Dones del Ter, 1 (Museu del Ter) 08560 Manlleu CIF:P0800060F

SEU ADMINISTRATIVA: Plaça de les Dones del Ter, 1 (Museu del Ter) 08560 Manlleu Tel. 93 850 71 52 comunicacio@consorcidelter.cat administracio@consorcidelter.cat  
 SEU TÈCNICA: C/ Sant Antoni, 1 (Factoria Cultural Coma Cros) 17190 Salt Tel. 972 40 50 91 direccio@consorcidelter.cat serveistecnics@consorcidelter.cat

<i>Lliurable</i>	<i>patrimoni natural vinculat a l'àmbit fluvial. Donar a conèixer pautes de comportament responsable al medi natural.</i>  <i>Documents en format PDF: Memòria d'actuació 2023 on es descriguin les actuacions desenvolupades i imatges de les mateixes.</i>
<i>Cost de l'actuació (aproximat)</i>	<i>Externalització de serveis 500€ - 1.000€</i> <i>La realització de les activitats es farà principalment amb personal propi del Consorci del Ter.</i>

Proposta econòmica

A continuació es concreten les despeses previstes durant l'any 2023, que s'imputaran a la Diputació de Girona:

PARTIDA	PRESSUPOST TOTAL
<b>DESPESES DIRECTES</b>	<b>24.037 €</b>
ACTUACIONS VINCULADES A L'ÚS PÚBLIC I A LA DIVULGACIÓ DEL TERRITORI I SENSIBILITZACIÓ AMBIENTAL  Noves plaques de la Ruta del Ter Substitució dels vinils dels cartells de la Ruta de l'Onyar Millora i manteniment d'itineraris i rutes fluvials Activitats de divulgació i sensibilització ambiental	9.937 €
ACTUACIONS DE MEDI NATURAL  Actuacions de millora dels hàbitats riparis Redacció de projecte exeutiu de creació i millora basses Retirada de residus de l'espai fluvial	14.100€
<b>PERSONAL</b>	<b>24.040 €</b>
Tècnic superior de Medi Ambient (A1)	
Administrativa (C1)	
Tècnic desenvolupament territorial (A2)	
Tècnic de Comunicació (A2)	
<b>DESPESES GENERALS 4% (SOBRE 48.077€)</b>	<b>1.923€</b>
<b>TOTAL</b>	<b>50.000 €</b>

Els imports descrits a la proposta poden variar lleugerament un cop s'efectuïn les contractacions.  
L'ajust entre categories de despesa pot oscil·lar lleugerament no superant-se el 10-15% en cap cas.

“ ... ”

Vist allò establert en la Llei 38/2003, de 17 de novembre, General de Subvencions i en concret l'article 22.2.c) referent a les subvencions excloses de concurrència pública.

**DADES FISCALS**

Consorci del Ter: Plaça de les Dones del Ter, 1 (Museu del Ter) 08560 Manlleu CIF:P0800060F

**SEU ADMINISTRATIVA:** Plaça de les Dones del Ter, 1 (Museu del Ter) 08560 Manlleu Tel. 93 850 71 52 comunicacio@consorcidelter.cat administracio@consorcidelter.cat  
**SEU TÈCNICA:** C/ Sant Antoni, 1 (Factoria Cultural Coma Cros) 17190 Salt Tel. 972 40 50 91 direccio@consorcidelter.cat serveistecnics@consorcidelter.cat

La competència per a dictar aquesta resolució li correspon al president del Consorci en virtut d'allò establert en l'article 18 els estatuts reguladors del Consorci publicats en el Butlletí Oficial de la Província de Barcelona i en el Butlletí Oficial de la Província de Girona de data 9 de setembre de 2022, ambdós.

### Disposició

El president resol:

**Primer.** Sol·licitar a la Diputació de Girona una subvenció exclosa de concurrència pública per l'import total de 50.000,00 euros per tal de dur a terme les diferents activitats durant l'any 2023 exposades en l'apartat motivació d'aquesta resolució.

**Segon.** Disposar que el responsable del seguiment de l'expedient serà la directora del Consorci, senyora Teia Puigvert Picart.

**Tercer.** Comunicar aquesta resolució a Diputació de Girona pel seu coneixement i a l'efecte corresponent.

**Quart.** Facultar tan àmpliament com en dret sigui necessari a la senyora Teia Puigvert Picart, directora del Consorci del Ter, per tal que signi tots i cada un dels documents necessaris per a dur a terme els anteriors acords, i de forma expressa per a sol·licitar en nom del Consorci del Ter la subvenció a Diputació de Girona.

**Cinquè.** Donar compte d'aquesta resolució en el proper Consell de Govern i en la propera Assemblea General als efectes de control i fiscalització de l'acció de la presidència del Consorci.

Ho mana i ho signa electrònicament el president, senyor Martí Terés i Bonet a Manlleu, de la qual cosa com a secretari interventor en dono fe.

Martí Terés i Bonet  
President

MARTÍ TERÉS  
BONET - DNI  
40322360W  
(TCAT)

Firmado digitalmente por  
MARTÍ TERÉS I  
BONET - DNI  
40322360W (TCAT)  
Fecha: 2023.02.20  
13:32:59 +01'00'

En dono fe,  
Gerard Soldevila i Freixa  
Secretari interventor

GERARD  
SOLDEVILA  
FREIXA - DNI  
43625973X  
(SIG)

Firmado digitalmente por  
GERARD SOLDEVILA  
FREIXA - DNI  
43625973X (SIG)  
Fecha: 2023.02.20  
13:33:21 +01'00'

#### DADES FISCALS

Consorci del Ter: Plaça de les Dones del Ter, 1 (Museu del Ter) 08560 Manlleu CIF:P0800060F

**SEU ADMINISTRATIVA:** Plaça de les Dones del Ter, 1 (Museu del Ter) 08560 Manlleu Tel. 93 850 71 52 [comunicacio@consorcidelter.cat](mailto:comunicacio@consorcidelter.cat) [administracio@consorcidelter.cat](mailto:administracio@consorcidelter.cat)  
**SEU TÈCNICA:** C/ Sant Antoni, 1 (Factoria Cultural Coma Cros) 17190 Salt Tel. 972 40 50 91 [direccio@consorcidelter.cat](mailto:direccio@consorcidelter.cat) [serveistecnics@consorcidelter.cat](mailto:serveistecnics@consorcidelter.cat)

## **Resolució de Presidència, referent a l'aprovació de despeses**

---

### **Motivació**

Atès que és necessari efectuar pagaments corresponents al funcionament del Consorci del Ter.

Vist que s'han entregat al departament de comptabilitat els documents "ADO" per a la tramitació d'aquesta despesa.

Atès que aquestes despeses estan adequadament justificades.

Atès que l'aprovació de les despeses, d'acord amb les bases d'execució del pressupost del Consorci, correspon al seu president.

### **Disposició**

El President resol:

**Primer.** Aprovar la relació d'obligacions reconegudes núm. O/2023/1 per un import brut de 1.270,50 euros (Import líquid : 1.270,50 euros) segons es detalla en la relació adjunta.

**Segon.** Donar compte d'aquesta resolució al pròxim Consell de Govern que es celebri, als efectes de control i fiscalització de la Presidència.

Manlleu, a la data de la signatura electrònica

MARTÍ TERÉS  
I BONET - DNI  
40322360W  
(TCAT)

Firmado digitalmente  
por MARTÍ TERÉS I  
BONET - DNI  
40322360W (TCAT)  
Fecha: 2023.02.22  
10:46:05 +01'00'

Martí Terés i Bonet  
President

Ho mana i signa el President del Consorci del Ter, senyor Martí Terés i Bonet, el dia indicat en la resolució, de la qual cosa, com a Secretari del Consorci, en dono fe.

Gerard Soldevila i Freixa  
Secretari

GERARD  
SOLDEVILA  
FREIXA - DNI  
43625973X (SIG)

Firmado digitalmente  
por GERARD  
SOLDEVILA FREIXA -  
DNI 43625973X (SIG)  
Fecha: 2023.02.22  
10:47:32 +01'00'

#### **DADES FISCALS**

Consorci del Ter: Plaça de les Dones del Ter, 1 (Museu del Ter) 08560 Manlleu CIF:P0800060F



Passeig del Ter, 2 08560 Manlleu NIF P-0800060-F

Número relació: O/2023/1

22/02/2023

Full: 1 de 1

RELACIÓ COMPTABLE D'OBLIGACIONS I PROPOSTES DE MANAMENTS DE PAG.

FACTURES

N. expedient:

Núm. operac. Fase Data comptabl	Núm. op. prèvia Núm. Op. Ant.	Cognoms i nom o raó social Concepte de l'operació	Núm. doc. Data doc.	Forma de pag. Tipus de pag.	C/B pagador Núm. compte	- APLICACIÓ -			IVA deduïble	- DESCOMPTE -		Import líquid
						Any Org. Àrea Nat. Projecte	Prog. Concepte	Econ. Imports		Conceptes descompte	Imports	
220230000097 ADO 22/02/2023		B60763554 DETEINCO, S.L. Serveis tècnics informàtics diversos dns i nas	EFACTemit- 354 27/01/2023	Càrrec en compte PAGO DIRECTO	BBVAESMMXXX ES.31.018260354 90201562174	2023	920	21600	95,35			95,35
220230000098 ADO 22/02/2023		B59849497 FERRER ASSESSORAMENT I GESTIÓ EMPRESARIALS SL Model 111 Pagament Irfp / Model 190 resum Anual Irfp / Model 182 Declaració Donatius Fundació	24238 31/01/2023	Transferencia Bancària PAGO DIRECTO		2023	920	22699	253,25			253,25
220230000099 ADO 22/02/2023		A12363529 ANDACAR 2000, S.A. RENTING DACIA DUSTER 1.6 DCI 115CV 4X2-MATRICULA: 2556-KXC GENER 2023	V23000 310 25/01/2023	Transferencia Bancària PAGO DIRECTO		2023	920	20400	471,90			471,90
220230000100 ADO 22/02/2023		G63122402 XARXA PER A LA CONSERVACIÓ DE LA NATURA QUOTA C Quota socis XCN 2023	QT 2023/QT/000038 10/02/2023	Transferencia Bancària PAGO DIRECTO		2023	920	48000	450,00			450,00
<b>Totals . . . . .</b>									<b>1.270,50</b>			<b>1.270,50</b>

Importa aquesta relació d'obligacions reconegudes i propostes de manament de pagament la quantitat bruta de 1.270,50 EUROS (Import líquid: 1.270,50 EUROS)

Import Brut: MIL DOS-CENTS SETANTA EUROS AMB CINQUANTA CÈNTIMS .

(Import líquid: MIL DOS-CENTS SETANTA EUROS AMB CINQUANTA CÈNTIMS .)

Manlleu 22 de Febrer de 2023

Assentat al llibre de diari de comptabilitat pressupostària amb \_\_\_/\_\_\_/\_\_\_

GERARD SOLDEVILA FREIXA - DNI 43625973X (SIG)  
 Firmado digitalmente por GERARD SOLDEVILA FREIXA - DNI 43625973X (SIG)  
 Fecha: 2023.02.22 10:47:01 +01'00'

## **Resolució de Presidència d'adquisició dels vehicles i serveis de mobilitat sostenible a través de l'Acord marc de l'ACM (Exp. 2019.07) Vehicles**

---

### **Motivació**

**1.-** El Consorci del Ter és un ens adscrit a l'Ajuntament de Girona tal i com es disposen en els estatuts reguladores del Consorci. Consta que l'Ajuntament de Girona es troba adherit a l'Associació Catalana de Municipis.

**2.-** El Consorci Català pel desenvolupament Local (CCDL), per encàrrec de l'Associació Catalana de Municipis (ACM), i prèvia tramitació del corresponent procediment administratiu a tal efecte de conformitat amb els plecs de clàusules administratives particulars i prescripcions tècniques aprovats en sessió de la Comissió Executiva de data 9 de setembre de 2020 i publicats al perfil de contractant de l'entitat, va aprovar, en la sessió de la seva Comissió Executiva de data 29 d'abril de 2021, adjudicar l'Acord marc de mobilitat sostenible amb destinació a les entitats locals de Catalunya (Exp. 2019.07), pel lots d'1 a 105, a les empreses que resultaren seleccionades en l'esmentat procediment:

1. CARHAUS SL – Lots 1, 3 i 19.
2. RENAULT RETAIL GROUP BARCELONA, SA – Lots 2, 20, 34 i 35.
3. ROMAUTO GRUP CONCESSIONARIS, SL – Lots 4 i 37.
4. ENVIROCAT SERVEIS, SL – Lot 10.
5. NEXT MOTORBIKE, SL – Lots 14, 15, 16, 41, 42, 43, 79 i 97.
6. COOLTRA MOTOS SLU – Lots 17, 80, 81, 98 i 99.
7. BAIX MOTOR SL – Lots 18, 33, 39 i 44
8. ROMACAR ABS SL – Lots 23, 25, 26, 27, 30, 31, 32, 36,38 i 45.
9. ALPHABET ESPAÑA FLEET MANAGEMENT, SA – Lots 46, 47, 48, 53, 56, 62, 65, 67, 69, 72, 73, 74, 75, 77, 78, 82, 84, 86, 87, 88, 92 i 103
10. MOBILIDAD URBANA SOSTENIBLE SL– Lots 51, 58 i 61.
11. ALD AUTOMOTIVE SAU – Lots 57, 64, 66, 70, 89, 100 i 101.
12. VRZ AUTOMOTIVE SL – Lot 90.
13. AUTOIGLESIAS SL – Lot 102.
14. ENVIROCAT BCN, SL – Lot 105.

#### **DADES FISCALS**

Consorci del Ter: Plaça de les Dones del Ter, 1 (Museu del Ter) 08560 Manlleu CIF:P0800060F

**SEU ADMINISTRATIVA:** Plaça de les Dones del Ter, 1 (Museu del Ter) 08560 Manlleu Tel. 93 850 71 52 comunicacio@consorcidelter.cat administracio@consorcidelter.cat  
**SEU TÈCNICA:** C/ Sant Antoni, 1 (Factoria Cultural Coma Cros) 17190 Salt Tel. 972 40 50 91 direccio@consorcidelter.cat serveistecnics@consorcidelter.cat

**3.-** En data 18 de març del 2022, es va formalitzar, entre el CCDL i les diferents entitats mercantils seleccionades, el corresponent contracte com a adjudicatàries de l'Acord marc de mobilitat sostenible, licitat per part del CCDL.

**4.-** En data 25 d'abril del 2022, la Comissió de Presidència de l'ACM va aprovar acceptar la cessió de l'Acord marc, així com també que la Comissió Executiva del CCDL va aprovar definitivament la cessió de l'Acord marc, en la sessió celebrada el 12 de maig del 2022. La formalització es dur a terme el 2 de juny de 2022.

**5.-** El Consorci del Ter ha de disposar d'un vehicle per tal de dur a terme les diferents tasques i funcions que té encomanades. Les característiques del vehicle i la idoneïtat del mateix s'acrediten a l'expedient.

## **FONAMENTS DE DRET**

Disposició addicional 3a. de la LCSP, en relació a la Disposició addicional 5a de la LBRL, en la redacció donada per la LRSAL.

Articles 227 i ss. de la LCSP, en relació a la DA 5a de la LBRL respecte a la creació i règim de centrals de contractació i l'adhesió a aquestes.

Articles 219 a 222 de la LCSP en relació al règim dels Acords marc.

Article 153 i 220 de la LCSP pel que fa a la formalització dels contractes administratius mitjançant la signatura per les parts del contracte dels corresponents documents contractuals.

L'Acord marc es licitarà i executarà en els termes de l'article 33.3 de la Directiva 2014/24 UE del Parlament Europeu i del Consell, de 26 de febrer de 2014, sobre contractació pública que deroga la Directiva 2004/18/CEE (en endavant, DN) i l'article 221.3 de la LCSP.

L'Acord en qüestió i els seus contractes basats tenen caràcter administratiu i es regeixen per aquest PCAP i pel PPT, els quals tenen caràcter contractual, així com per la resta de normativa concordant aplicable que resulti d'aplicació en matèria de contractació dels ens locals.

### **Disposició**

El President resol:

**Primer.-** Disposar l'adhesió del Consorci del Ter, adscrit a l'Ajuntament de Girona a l'Acord marc de mobilitat sostenible amb destinació a les entitats locals de Catalunya (Exp. 2019.07)

**Segon.-** Aprovar la contractació amb l'empresa adjudicatària ALPHABET ESPAÑA FLEET MANAG. SA dels bé següent:

#### **DADES FISCALS**

Consorci del Ter: Plaça de les Dones del Ter, 1 (Museu del Ter) 08560 Manlleu CIF:P0800060F

**SEU ADMINISTRATIVA:** Plaça de les Dones del Ter, 1 (Museu del Ter) 08560 Manlleu Tel. 93 850 71 52 comunicacio@consorcidelter.cat administracio@consorcidelter.cat  
**SEU TÈCNICA:** C/ Sant Antoni, 1 (Factoria Cultural Coma Cros) 17190 Salt Tel. 972 40 50 91 direccio@consorcidelter.cat serveistecnics@consorcidelter.cat



**Modalitat arrendament:**

Lot	Tipus vehicle (marca / model) Tipus de servei	Quantitat	Quotes (mesos)	Import Unitat (sense IVA)	Import Total (sense IVA)
68	Seat Ateca 1.5 TSI 110kW ST&Sp Style XL todoterreno 5P manual	1	48	498,91	498,91

S'ha contractat amb un quilometratge de 60.000 quilòmetres totals.

L'import per quilòmetre consumit de més és de 0,02797 € sense IVA .

L'import per quilòmetre consumit de menys és de 0,02797 € sense IVA.

I el valor estimatiu del bé al finalitzar el període d'arrendament serà de 12.187,36 euros sense IVA.

**Tercer.-** Aprovar l'autorització i disposició de la despesa per import que s'imputarà, dins del pressupost municipal de l'any 2023, a càrrec de l'aplicació pressupostària (920.20400). Així mateix per les demés anualitats s'adopta el compromís de la mateixa aplicació pels exercicis 2024-2025-2026

**Quart.-** Notificar l'adopció d'aquest acord a l'empresa adjudicatària ALPHABET ESPAÑA FLEET MANAG. SA i a l'ACM (preferentment a través d'EACAT) així com a la resta d'interessats que s'escaigui, i donant-li els efectes de publicitat que siguin preceptius.

**Cinquè.-** Disposar que la garantia definitiva corresponent al 5% de l'adjudicació es fixa amb 1.197,38 euros, que tal i com es permet a la Llei 9/2017, de 8 de novembre, de Contractes del Sector Públic es constituirà una vegada entregat el vehicle mitjançant una retenció del preu de les primeres mensualitats fins a assolir el total de la garantia definitiva.

**Sisè.-** Elevar aquesta resolució al Consell de Govern del Consorci del Ter als efectes de la seva ratificació.

Ho mana i ho signa electrònicament el president del Consorci del Ter, senyor Martí Terés i Bonet a Manlleu a la data de la signatura electrònica, de la qual cosa com a secretari interventor en dono fe i ho certifico.

Martí Terés i Bonet  
President

MARTÍ TERÉS  
I BONET - DNI  
40322360W  
(TCAT)

Firmado digitalmente por  
MARTÍ TERÉS I  
BONET - DNI  
40322360W (TCAT)  
Fecha: 2023.02.24  
09:43:38 +01'00'

Gerard Soldevila Freixa  
Secretari interventor

GERARD  
SOLDEVILA  
FREIXA - DNI  
43625973X (SIG)

Firmado digitalmente  
por GERARD  
SOLDEVILA FREIXA -  
DNI 43625973X (SIG)  
Fecha: 2023.02.24  
10:08:26 +01'00'

**DADES FISCALS**

Consorci del Ter: Plaça de les Dones del Ter, 1 (Museu del Ter) 08560 Manlleu CIF:P0800060F

## **Resolució de Presidència, referent a l'aprovació de pagaments**

---

### **Motivació**

Atès que és necessari efectuar pagaments corresponents al funcionament del Consorci del Ter.

Vist que s'han entregat al departament de comptabilitat els documents "ADO" per a la tramitació d'aquesta despesa.

Atès que aquestes despeses estan adequadament justificades.

Atès que l'aprovació de les despeses, d'acord amb les bases d'execució del pressupost de l'esmentat Consorci, correspon al seu president.

### **Disposició**

El President resol:

**Primer.** Aprovar la relació de pagament, pels imports líquids corresponents:

- P/2023/2..... 1.236,46 euros

**Segon.** Donar compte d'aquesta resolució al pròxim Consell de Govern que es celebri, als efectes de control i fiscalització de la Presidència.

Manlleu, a la data de signatura electrònica

MARTÍ TERÉS I  
BONET - DNI  
40322360W (TCAT)

Firmado digitalmente por  
MARTÍ TERÉS I BONET -  
DNI 40322360W (TCAT)  
Fecha: 2023.02.27  
13:55:48 +01'00'

Martí Terés i Bonet  
President

Ho mana i signa el President del Consorci del Ter, senyor Martí Terés i Bonet, el dia indicat en la resolució, de la qual cosa, com a Secretari del Consorci, en dono fe.

Gerard Soldevila i Freixa  
Secretari

GERARD  
SOLDEVILA  
FREIXA - DNI  
43625973X  
(SIG)

Firmado  
digitalmente por  
GERARD SOLDEVILA  
FREIXA - DNI  
43625973X (SIG)  
Fecha: 2023.02.27  
14:05:44 +01'00'

#### **DADES FISCALS**

Consorci del Ter: Plaça de les Dones del Ter,1 (Museu del Ter) 08560 Manlleu CIF:P0800060F



Passeig del Ter, 2 08560 Manlleu NIF P-0800060-F

27/02/2023

Número relació: P/2023/2

Full: 1

RELACIÓ COMPTABLE D'ORDRES DE PAGAMENT  
REMESA PAGAMENTS

N. expedient:

Núm. operac. Data comptab	Cognoms i nom o raó social Concepte de l'operació	Núm. doc. Data doc.	Forma de pag. Tipus de pag.	C/B pagador Núm. compte	- APLICACIÓ -			IVA deduïble	- DESCOMPTE -		Import líquid
					Any Àrea Projecte	Org. Nat. Concepte	Econ. Concepte		Imports	Conceptes descompte	
220230000101 27/02/2023	33947568M LÍDIA TRAVERIA RIBA DESPLAÇAMENTS GENER 2023, T.COMUNICACIÓ		Transferencia Bancària PAGO DIRECTO		2023	920	23120				3,71
220230000102 27/02/2023	40356368Q HUGO RODRIGUEZ RIVERO DESPLAÇAMENTS GENER 2023, TÈCNIC AUXILIAR		Transferencia Bancària PAGO DIRECTO		2023	920	23120				3,21
220230000103 27/02/2023	41529599V ZOË CATY BUSSER FERNÁNDEZ DÁVILA DESPLAÇAMENTS ZOE GENER 2023, PROJECTE HIDRONET BAIX TER		Transferencia Bancària PAGO DIRECTO	BBVAESMMXXX ES31 0182 6035 4902 0156 2174	2023	920F	23120				34,34
220230000104 27/02/2023	46672448C MARIA TERESA PUIGVERT PICART DESPLAÇAMENTS TEIA GENER 2023, PROJECTE HIDRONET BAIX TER		Transferencia Bancària PAGO DIRECTO	BBVAESMMXXX ES31 0182 6035 4902 0156 2174	2023	920F	23120				20,05
220230000105 27/02/2023	B59849497 FERRER ASSESSORAMENT I GESTIÓ EMPRESARIALS SL Model 111 Pagament Irf / Model 190 resum Anual Irf / Model 182 Declaració Donatius Fundació	24238 31/01/2023	Transferencia Bancària PAGO DIRECTO		2023	920	22699				253,25
220230000106 27/02/2023	A12363529 ANDACAR 2000, S.A. RENTING DACIA DUSTER 1.6 DCI 115CV 4X2-MATRICULA: 2556-KXC GENER 2023	V23000 310 25/01/2023	Transferencia Bancària PAGO DIRECTO		2023	920	20400				471,90
220230000107 27/02/2023	G63122402 XARXA PER A LA CONSERVACIÓ DE LA NATURA QUOTA C Quota socis XCN 2023	QT 2023/QT/000038 10/02/2023	Transferencia Bancària PAGO DIRECTO		2023	920	48000				450,00



Passeig del Ter, 2 08560 Manlleu NIF P-0800060-F

27/02/2023

Número relació: P/2023/2

Full: 2

RELACIÓ COMPTABLE D'ORDRES DE PAGAMENT  
REMESA PAGAMENTS

N. expedient:

Núm. operac. Data comptab	Cognoms i nom o raó social Concepte de l'operació	Núm. doc. Data doc.	Forma de pag. Tipus de pag.	C/B pagador Núm. compte	- APLICACIÓ -				IVA deduïble	- DESCOMPTE -		Import líquid
					Any	Org.	Prog.	Econ.		Imports	Conceptes descompte	
					Àrea	Nat.	Concepte					
					Projecte							
					Totals .....			1.236,46				1.236,46

Import aquesta relació d'ordres de pagament la quantitat bruta de 1.236,46 EUROS (Import líquid: 1.236,46 EUROS)

Import Brut: MIL DOS-CENTS TRENTA-SIS EUROS AMB QUARANTA-SIS CÈNTIMS .

(Import líquid: MIL DOS-CENTS TRENTA-SIS EUROS AMB QUARANTA-SIS CÈNTIMS .)

Manlleu, 27 de Febrer de 2023

Assentat al llibre de diari de  
comptabilitat pressupostària amb  
\_/\_/\_\_\_

GERARD  
SOLDEVILA  
FREIXA - DNI  
43625973X  
(SIG)

Firmado digitalmente  
por GERARD  
SOLDEVILA FREIXA -  
DNI 43625973X (SIG)  
Fecha: 2023.02.27  
14:06:03 +01'00'

## Decret de la Presidència

### Motivació

El Consorci del Ter és un òrgan de representació territorial format per 71 ajuntaments de la conca fluvial del Ter, majoritàriament municipis riberencs, i 5 consells comarcals (Ripollès, Osona, la Selva, Gironès i Baix Empordà). Representa 100% de la població de la riba dels rius Ter i Freser. És va constituir fa més de 20 anys i impulsa de manera global i coordinada accions de cohesió, preservació, sostenibilitat i dinamització a tot el territori de la conca hidrogràfica del Ter, fent especial incidència en l'espai pròpiament fluvial del Ter.

Durant l'any 2023 preveu realitzar diferents actuacions en el marc de la proposta per a la Diputació de Barcelona que s'adjunten a aquest decret.

Vist allò establert en la Llei 38/2003, de 17 de novembre, General de Subvencions i en concret l'article 22.2.c) referent a les subvencions excloses de concurrència pública.

La competència per a dictar aquesta resolució li correspon al president del Consorci en virtut d'allò establert en l'article 18 els estatuts reguladors del Consorci publicats en el Butlletí Oficial de la Província de Barcelona i en el Butlletí Oficial de la Província de Girona de data 9 de setembre de 2022, ambdós.

### Disposició

La presidenta resol:

**Primer.** Sol·licitar a la Diputació de Barcelona una subvenció exclosa de concurrència pública per l'import total de 20.000,00 euros per tal de dur a terme les diferents activitats durant l'any 2023 exposades en l'adjunt d'aquesta resolució.

**Segon.** Disposar que el responsable del seguiment de l'expedient serà la directora del Consorci, senyora Teia Puigvert Picart.

**Tercer.** Comunicar aquesta resolució a Diputació de Barcelona pel seu coneixement i a l'efecte corresponent.

**Quart.** Facultar tan àmpliament com en dret sigui necessari la senyora Teia Puigvert Picart, directora del Consorci del Ter, per tal que signi tots i cada un dels documents necessaris per a dur a terme els anteriors acords, i de forma expressa per a sol·licitar en nom del Consorci del Ter la subvenció a Diputació de Barcelona.

**Cinquè.** Donar compte d'aquesta resolució en el proper Consell de Govern i en la propera Assemblea General als efectes de control i fiscalització de l'acció de la presidència del Consorci.

Ho mana i ho signa electrònicament el president, senyor Martí Terés i Bonet a Manlleu, a la data de la signatura electrònica, de la qual cosa com a secretari interventor en dono fe.

Martí Terés i Bonet  
President

MARTÍ TERÉS I  
BONET - DNI  
40322360W  
(TCAT)

Firmado digitalmente  
por MARTÍ TERÉS I  
BONET - DNI  
40322360W (TCAT)  
Fecha: 2023.03.09  
12:07:12 +01'00'

En dono fe,  
Gerard Soldevila i Freixa  
Secretari interventor

GERARD  
SOLDEVILA  
FREIXA - DNI  
43625973X (SIG)

Firmado digitalmente  
por GERARD  
SOLDEVILA FREIXA -  
DNI 43625973X (SIG)  
Fecha: 2023.03.09  
12:12:10 +01'00'

#### DADES FISCALS

Consorci del Ter: Plaça de les Dones del Ter, 1 08560 Manlleu CIF:P0800060F

## **Resolució de Presidència, referent a l'aprovació de despeses**

---

### **Motivació**

Atès que és necessari efectuar pagaments corresponents al funcionament del Consorci del Ter.

Vist que s'han entregat al departament de comptabilitat els documents "ADO" per a la tramitació d'aquesta despesa.

Atès que aquestes despeses estan adequadament justificades.

Atès que l'aprovació de les despeses, d'acord amb les bases d'execució del pressupost del Consorci, correspon al seu president.

### **Disposició**

El President resol:

**Primer.** Aprovar la relació d'obligacions reconegudes núm. O/2023/2 per un import brut de 4.259,14 euros (Import líquid : 4.259,14 euros) segons es detalla en la relació adjunta.

**Segon.** Donar compte d'aquesta resolució al pròxim Consell de Govern que es celebri, als efectes de control i fiscalització de la Presidència.

Manlleu, a la data de la signatura electrònica

MARTÍ TERÉS  
I BONET - DNI  
40322360W  
(TCAT)

Firmado digitalmente por  
MARTÍ TERÉS I  
BONET - DNI  
40322360W (TCAT)  
Fecha: 2023.03.16  
14:04:16 +01'00'

Martí Terés i Bonet  
President

Ho mana i signa el President del Consorci del Ter, senyor Martí Terés i Bonet, el dia indicat en la resolució, de la qual cosa, com a Secretari del Consorci, en dono fe.

Gerard Soldevila i Freixa  
Secretari

GERARD  
SOLDEVILA  
FREIXA - DNI  
43625973X  
(SIG)

Firmado digitalmente  
por GERARD  
SOLDEVILA FREIXA -  
DNI 43625973X (SIG)  
Fecha: 2023.03.16  
14:07:15 +01'00'

#### **DADES FISCALS**

Consorci del Ter: Plaça de les Dones del Ter, 1 (Museu del Ter) 08560 Manlleu CIF:P0800060F



Passeig del Ter, 2 08560 Manlleu NIF P-0800060-F

N° mero relació: O/2023/2

16/03/2023

Full: 1 de 1

RELACIÓ COMPTABLE D'OBLIGACIONS I PROPOSTES DE MANAMENTS DE PAG.

FATURES

N. expedient:

N° m. operac. Fase Data comptabl	N° m. op. prèvia N° m. Op. Ant.	Cognoms i nom o raú social Concepte de l'operació	N° m. doc. Data doc.	Forma de pag. Tipus de pag.	C/B pagador N° m. compte	- APLICACIÓ -			IVA deduïble	- DESCOMPTES -	
						Any Org. i rea Nat. Projecte	Prog. Econ. Concepte	Imports		Conceptes descompte	Imports
220230000189 ADO 16/03/2023		A12363529 ANDACAR 2000, S.A. RENTING DACIA DUSTER 1.6 DCI 115CV 4X2-MATRICULA: 2556- FEBRER 2023	V2300 2082 24/02/2023	Transferencia Bancaria PAGO DIRECTO	BBVAESMMXXX ES.31.018260354 90201562174	2023	920 20400	471,90			471,90
220230000190 ADO 16/03/2023		B08909004 SISTEMES I M» TODES REPROGR. FICS, S.L. (SIMERSA) FOTOC» PIES MANLLDEU Període comptadors 31/12/2022 - 28/02/2023 /	2301753 28/02/2023	Transferencia Bancaria PAGO DIRECTO	BBVAESMMXXX ES.31.018260354 90201562174	2023	920 22000	18,26			18,26
220230000191 O 16/03/2023	220230000087	33943559K JORDI SUBI-ç I SALVANS ORDINADORS I POSADA EN MARXA: 3 ORDINADORS I7 I 1 ORDINADOR I5	1 82 08/03/2023	Transferencia Bancaria PAGO DIRECTO	BBVAESMMXXX ES.31.018260354 90201562174	2023 2022 / 3 / HIDRO / 1 / 1 2023	920F 62600 920 62600	2.178,00 1.197,67			3.375,67
220230000192 O 16/03/2023	220230000175	33943559K JORDI SUBI-ç I SALVANS Conexió i configuració VPN per quatre ordinadors a QNAP	1 85 08/03/2023	Transferencia Bancaria PAGO DIRECTO	BBVAESMMXXX ES.31.018260354 90201562174	2023	920 21600	338,80			338,80
220230000193 ADO 16/03/2023		33943559K JORDI SUBI-ç I SALVANS TINTA BOTHRER N  LC127XL NEGRE 1200 C» PIES / TINTA BOTHRER N  LC125XL YELLOW 1200 C» PIES	1 86 08/03/2023	Transferencia Bancaria PAGO DIRECTO	BBVAESMMXXX ES.31.018260354 90201562174	2023	920 22000	54,51			54,51
<b>Totals .....</b>								<b>4.259,14</b>			<b>4.259,14</b>

Importa aquesta relació d'obligacions reconegudes i propostes de manament de pagament la quantitat bruta de 4.259,14 EUROS (Import líquid: 4.259,14 EUROS)

Import Brut: QUATRE MIL DOS-CENTS CINQUANTA-NOU EUROS AMB CATORZE C»NTIMS .

(Import líquid: QUATRE MIL DOS-CENTS CINQUANTA-NOU EUROS AMB CATORZE C»NTIMS .)

Manlleu 16 de Març de 2023

Assentat al llibre de diari de  
comptabilitat pressupostària  
amb \_\_\_/\_\_\_/\_\_\_

GERARD  
SOLDEVILA  
FREIXA - DNI  
43625973X (SIG)

Firmado digitalmente  
por GERARD  
SOLDEVILA FREIXA -  
DNI 43625973X (SIG)  
Fecha: 2023.03.16  
14:07:29 +01'00'

## **Resolució de Presidència, referent a l'aprovació de pagaments**

---

### **Motivació**

Atès que és necessari efectuar pagaments corresponents al funcionament del Consorci del Ter.

Vist que s'han entregat al departament de comptabilitat els documents "ADO" per a la tramitació d'aquesta despesa.

Atès que aquestes despeses estan adequadament justificades.

Atès que l'aprovació de les despeses, d'acord amb les bases d'execució del pressupost de l'esmentat Consorci, correspon al seu president.

### **Disposició**

El President resol:

**Primer.** Aprovar la relació de pagament, pels imports líquids corresponents:

- P/2023/3..... 4.317,91 euros

**Segon.** Donar compte d'aquesta resolució al pròxim Consell de Govern que es celebri, als efectes de control i fiscalització de la Presidència.

Manlleu, a la data de signatura electrònica

MARTÍ TERÉS I  
BONET - DNI  
40322360W  
(TCAT)

Firmado digitalmente por  
MARTÍ TERÉS I BONET -  
DNI 40322360W (TCAT)  
Fecha: 2023.03.24  
11:34:12 +01'00'

Martí Terés i Bonet  
President

Ho mana i signa el President del Consorci del Ter, senyor Martí Terés i Bonet, el dia indicat en la resolució, de la qual cosa, com a Secretari del Consorci, en dono fe.

Gerard Soldevila i Freixa  
Secretari

GERARD  
SOLDEVILA  
FREIXA - DNI  
43625973X  
(SIG)

Firmado digitalmente por  
GERARD SOLDEVILA  
FREIXA - DNI  
43625973X (SIG)  
Fecha: 2023.03.24  
11:36:39 +01'00'

#### **DADES FISCALS**

Consorci del Ter: Plaça de les Dones del Ter,1 (Museu del Ter) 08560 Manlleu CIF:P0800060F





Passeig del Ter , 2 08560 Manlleu NIF P-0800060-F

24/03/2023

N° mero relació: P/2023/3

Full: 1

RELACIÓ COMPTABLE D'ORDRES DE PAGAMENT  
REMESA PAGAMENTS

N. expedient:

N° m. operac. Data comptab	Cognoms i nom o raÛ social Concepte de l'operaciÓ	N° m. doc. Data doc.	Forma de pag. Tipus de pag.	C/B pagador N° m. compte	- APLICACIÓ -			Imports	IVA deduïble	- DESCOMPTE -		Import líquid
					Any Úrea Projecte	Org. Nat.	Prog. Econ. Concepte			Conceptes descompte	Imports	
220230000202 24/03/2023	33947568M LÒDIA TRAVERIA RIBA DESPLA« AMENTS FEBRER 2023, T,COMUNICACIÓ		Transferencia Bancaria PAGO DIRECTO	BBVAESMMXXX ES31 0182 6035 4902 0156 2174	2023	920	23120	5,19			5,19	
220230000203 24/03/2023	33957752T ANNA SERRA CARBÓ DESPLA« AMENTS FEBRER 2023, ADMINISTRATIVA		Transferencia Bancaria PAGO DIRECTO	BBVAESMMXXX ES31 0182 6035 4902 0156 2174	2023	920	23120	13,80			13,80	
220230000204 24/03/2023	40330840H PON« FELIU LATORRE INDEMNITZACIONS MERITADES PER PARTICIPAR AL TRIBUNAL DE SELECCIÓ TEL T» CNIC/A DE PROJECTES EL 08/03/2023		Transferencia Bancaria PAGO DIRECTO	BBVAESMMXXX ES31 0182 6035 4902 0156 2174	2023	920A	22699	39,78			39,78	
220230000205 24/03/2023	A12363529 ANDACAR 2000, S.A. RENTING DACIA DUSTER 1.6 DCI 115CV 4X2-MATRICULA: 2556- FEBRER 2023	V2300 2082 24/02/2023	Transferencia Bancaria PAGO DIRECTO	BBVAESMMXXX ES31 0182 6035 4902 0156 2174	2023	920	20400	471,90			471,90	
220230000206 24/03/2023	B08909004 SISTEMES I M» TODES REPROGR, FICS, S.L. (SIMERSA) FOTOC» PIES MANLLEU Període comptadors 31/12/2022 - 28/02/2023 /	2301753 28/02/2023	Transferencia Bancaria PAGO DIRECTO	BBVAESMMXXX ES31 0182 6035 4902 0156 2174	2023	920	22000	18,26			18,26	
220230000207 24/03/2023	33943559K JORDI SUBI« I SALVANS ORDINADORS I POSADA EN MARXA: 3 ORDINADORS I7 I 1 ORDINADOR I5	1 82 08/03/2023	Transferencia Bancaria PAGO DIRECTO	BBVAESMMXXX ES31 0182 6035 4902 0156 2174	2023	920	62600	1.197,67			3.375,67	
220230000208 24/03/2023	33943559K JORDI SUBI« I SALVANS Conexió i configuració VPN per quatre ordinadors a QNAP	1 85 08/03/2023	Transferencia Bancaria PAGO DIRECTO	BBVAESMMXXX ES31 0182 6035 4902 0156 2174	2023	920	21600	338,80			338,80	
220230000209 24/03/2023	33943559K JORDI SUBI« I SALVANS TINTA BOTHRE R NÍ LC127XL NEGRE 1200 C» PIES / TINTA BOTHRE R NÍ LC125XL YELLOW 1200 C» PIES	1 86 08/03/2023	Transferencia Bancaria PAGO DIRECTO	BBVAESMMXXX ES31 0182 6035 4902 0156 2174	2023	920	22000	54,51			54,51	



Passeig del Ter , 2 08560 Manlleu NIF P-0800060-F

24/03/2023

Nº mero relació: P/2023/3

Full: 2

RELACIÓ COMPTABLE D'ORDRES DE PAGAMENT  
REMESA PAGAMENTS

N. expedient:

Nº m. operac. Data comptab	Cognoms i nom o raó social Concepte de l'operació	Nº m. doc. Data doc.	Forma de pag. Tipus de pag.	C/B pagador Nº m. compte	- APLICACIÓ -				IVA deduïble	- DESCOMPTES -		Import líquid
					Any Àrea Projecte	Org. Nat.	Prog. Concepte	Econ. Concepte		Imports	Conceptes descompte	
					Totals .....		4.317,91				4.317,91	

Import aquesta relació d'ordres de pagament la quantitat bruta de 4.317,91 EUROS (Import líquid: 4.317,91 EUROS)

Import Brut: QUATRE MIL TRES-CENTS DISET EUROS AMB NORANTA-UN C»NTIMS .

(Import líquid: QUATRE MIL TRES-CENTS DISET EUROS AMB NORANTA-UN C»NTIMS .)

Manlleu , 24 de Març de 2023

Assentat al llibre de diari de  
comptabilitat pressupostària amb  
\_/\_/\_

GERARD  
SOLDEVILA  
FREIXA - DNI  
43625973X  
(SIG)

Firmado  
digitalmente por  
GERARD SOLDEVILA  
FREIXA - DNI  
43625973X (SIG)  
Fecha: 2023.03.24  
11:37:37 +01'00'

## **Resolució de Presidència, referent a l'aprovació de despeses**

---

### **Motivació**

Atès que és necessari efectuar pagaments corresponents al funcionament del Consorci del Ter.

Vist que s'han entregat al departament de comptabilitat els documents "ADO" per a la tramitació d'aquesta despesa.

Atès que aquestes despeses estan adequadament justificades.

Atès que l'aprovació de les despeses, d'acord amb les bases d'execució del pressupost del Consorci, correspon al seu president.

### **Disposició**

El President resol:

**Primer.** Aprovar la relació d'obligacions reconegudes núm. O/2023/3 per un import brut de 3.277,59 euros (Import líquid : 3.277,59 euros) segons es detalla en la relació adjunta.

**Segon.** Donar compte d'aquesta resolució al pròxim Consell de Govern que es celebri, als efectes de control i fiscalització de la Presidència.

Manlleu, a la data de la signatura electrònica

MARTÍ TERÉS I  
BONET - DNI  
40322360W  
(TCAT)

Firmado digitalmente  
por MARTÍ TERÉS I  
BONET - DNI  
40322360W (TCAT)  
Fecha: 2023.03.31  
13:01:05 +02'00'

Martí Terés i Bonet  
President

Ho mana i signa el President del Consorci del Ter, senyor Martí Terés i Bonet, el dia indicat en la resolució, de la qual cosa, com a Secretari del Consorci, en dono fe.

Gerard Soldevila i Freixa  
Secretari

GERARD  
SOLDEVILA  
FREIXA - DNI  
43625973X  
(SIG)

Firmado digitalmente por  
GERARD SOLDEVILA  
FREIXA - DNI  
43625973X (SIG)  
Fecha: 2023.03.31  
13:02:41 +02'00'

#### **DADES FISCALS**

Consorci del Ter: Plaça de les Dones del Ter, 1 (Museu del Ter) 08560 Manlleu CIF:P0800060F



Passeig del Ter, 2 08560 Manlleu NIF P-0800060-F

Nº mero relació: O/2023/3

31/03/2023

Full: 1 de 1

RELACIÓ COMPTABLE D'OBLIGACIONS I PROPOSTES DE MANAMENTS DE PAG.

FACTURES

N. expedient:

Nº m. operac. Fase Data comptabl	Nº m. op. prèvia Nº m. Op. Ant.	Cognoms i nom o raó social Concepte de l'operació	Nº m. doc. Data doc.	Forma de pag. Tipus de pag.	C/B pagador Nº m. compte	- APLICACIÓ -			IVA deducible	- DESCOMPTE -		Import líquid
						Any Org. Zona Nat. Projecte	Prog. Econ. Concepte	Imports		Conceptes descompte	Imports	
220230000220 O 31/03/2023	220230000096	B17045618 CHAPER SL Expedient plaques Ruta del Ter / Placa d'alumini de 130x130x3 mm., amb quatre forats passants de 5	14275 17/03/2023	Transferencia Bancària PAGO DIRECTO		2023	1721R 21000	2.805,69			2.805,69	
220230000221 ADO 31/03/2023		A12363529 ANDACAR 2000, S.A. RENTING DACIA DUSTER 1.6 DCI 115CV 4X2-MATRICULA: 2556-KXC-MAR« 2023	V2300 3918 27/03/2023	Transferencia Bancària PAGO DIRECTO		2023	920 20400	471,90			471,90	
<b>Totals .....</b>								<b>3.277,59</b>			<b>3.277,59</b>	

Importa aquesta relació d'obligacions reconegudes i propostes de manament de pagament la quantitat bruta de 3.277,59 EUROS (Import líquid: 3.277,59 EUROS)

Import Brut: TRES MIL DOS-CENTS SETANTA-SET EUROS AMB CINQUANTA-NOU C»NTIMS .

(Import líquid: TRES MIL DOS-CENTS SETANTA-SET EUROS AMB CINQUANTA-NOU C»NTIMS .)

Manlleu 31 de Març de 2023

Assentat al llibre de diari de comptabilitat pressupostària amb \_\_\_/\_\_\_/\_\_\_

GERARD  
SOLDEVILA  
FREIXA - DNI  
43625973X (SIG)

Firmado digitalmente por GERARD SOLDEVILA FREIXA - DNI 43625973X (SIG) Fecha: 2023.03.31 13:03:09 +02'00'



**4.- DONAR COMPTE DE LA RESPOSTA DE LES AL·LEGACIONS DEL  
PROCÉS DE CONCERTACIÓ D'ENDESA**



## FETS

1.- El 22 de juny de 2017 es va enviar una carta a ENDESA on se la informava que el Consell de Ministres de l'Estat espanyol va aprovar el Pla de gestió del districte de conca fluvial de Catalunya corresponent al cicle de planificació 2016-2021. Continuava la carta dient que en el seu article 18, apartat primer, determina que les persones titulars d'aprofitaments d'aigües superficials situats en masses d'aigües vinculades a figures de protecció de caràcter ambiental han de complir amb el règim de cabals de manteniment establerts al Pla a partir de l'1 de juny de 2018.

També s'informava a l'interessat que l'apartat segon del mateix article 18 del Pla, disposava que l'Agència Catalana de l'Aigua obriria un procés de concertació amb les persones titulars de les concessions per a l'aprofitament d'aigües superficials amb l'objecte de la implantació efectiva dels cabals de manteniment establerts al Pla mitjançant la introducció de les condicions que es consideressin oportunes per aconseguir un equilibri entre els usos existents i l'assoliment dels objectius ambientals.

Per aquest motiu l'Agència Catalana de l'Aigua es va adreçar a ENDESA com a titular d'un conjunt de concessions d'aigües superficials per tal d'iniciar el procés de concertació d'implantació de cabals de manteniment.

2.- En resposta a aquest requeriment ENDESA va presentar les proposta d'alliberament de cabals dels seus aprofitaments que han estat valorats per la Unitat Tècnica de concessions.

3.- ENDESA va iniciar les converses amb l'Agència Catalana de l'Aigua elèctric, dins el marc del procés de concertació i el 8 de juny de 2021 el Departament de Gestió de recursos hídrics va adjuntar un informe de càlculs tècnics per la concertació

El procés de concertació busca el doble objectiu ambiental d'implantar els cabals ecològics cercant l'equilibri amb els usos existents, alhora que potencia al màxim la generació d'energia hidroelèctrica renovable i sostenible amb el medi ambient, per tal de fer front a l'emergència climàtica i de biodiversitat, tot contribuint a l'assoliment dels objectius de la Unió Europea pel que fa a la reducció de les emissions de gasos d'efecte hivernacle.

4.- El Departament de Concessions va demanar un informe al Departament de Control i Qualitat de l'Aigua en el que sol·licitava que:

- Pel cas de la conca del Ter, verifiqui si la modulació del règim de cabals de manteniment proposada entre els diferents aprofitaments d'aquest titular incrementa el benefici ambiental conjunt, d'acord a l'article 18.3 del vigent Pla de Gestió que disposa que els titulars de més d'un aprofitament d'aigües superficials a la mateixa conca poden sol·licitar la modulació del règim de cabals de manteniment a implantar en cada un dels aprofitaments de manera que s'incrementi el benefici ambiental conjunt.

- Per la resta de conques, verifiqui que els cabals considerats són correctes d'acord amb el vigent Pla de Gestió.



L'informe s'emet per la implantació dels cabals ambientals del pla de gestió 2016-2021 (en endavant, Pla) dins del procés de concertació de l'Agència pels següent salts:

<b>Codi central</b>	<b>Conca</b>	<b>Nom central</b>	<b>Registre d'aigües</b>
<b>CHS2293</b>	Muga	Emb. de Darnius – Boadella	A-0000351
<b>CHS1414</b>	Fluvià	Orfes	A-0010440
<b>CHS1444</b>	Alt Ter	Carbuross de Montesquiu	A-0010689
<b>CHS1445</b>	Alt Ter	Les illes	A-0010436
<b>CHS1446</b>	Alt Ter	Molí d'Espona	A-0010441
<b>CHS1456</b>	Alt Ter	Tregurà	A-0010439
<b>CHS2285</b>	Baix Ter	Emb. de Sau	A-0010438
<b>CHS2291</b>	Baix Ter	Emb. de Susqueda	A-0010430
<b>CHS2290</b>	Baix Ter	Emb. de Pasteral I	A-0010429
<b>CHS1402</b>	Baix Ter	Pasteral II	A-0000310
<b>CHS2293</b>	Llobregat	Emb. de la Baells	A-0000653

Aquest informe té per objecte fixar els cabals mínims a respectar en cada una de les captacions objecte de concertació.

Els cabals ambientals que consten a l'informe de càlculs tècnics per la concertació a respectar durant el període 2018-2021 segons el pla de gestió vigent (Decret 1/2017) a les captacions d'Endesa són correctes. La modulació del règim de cabals de manteniment proposada entre els diferents aprofitaments d'aquest titular incrementa el benefici ambiental conjunt a la conca del Ter, d'acord a l'article 18.3 del vigent Pla de Gestió que disposa que els titulars de més d'un aprofitament d'aigües superficials a la mateixa conca poden sol·licitar la modulació del règim de cabals de manteniment a implantar en cada un dels aprofitaments de manera que s'incrementi el benefici ambiental conjunt. La proposta de cabals per la concertació d'ENDESA a la central d'Orfes al Fluvià correspon al règim de cabals ambientals de referència, el que també suposa un benefici ambiental respecte el pla de gestió vigent.

Aquests règims de cabals ambientals mínims es completarien, en el cas de Sau i Susqueda, amb una obertura de comportes de l'embassament de 5 m<sup>3</sup>/s durant un mínim de 4 hores cada mes. Totes les grans preses, Sau, Susqueda i Baells, caldrà que alliberin també els cabals generadors en les condicions establertes al Pla de gestió del Districte de conca fluvial de Catalunya.

5.- Es va notificar aquest informe a l'interessat per tal que manifestés allò que considerés pertinent.

6.- A partir de l'informe sobre els "cabals ambientals a alliberar als aprofitaments hidroelèctrics d'Endesa" de data de 18 de juny de 2021 del Departament de Control i Qualitat de les Aigües, s'han realitzats els càlculs tècnics seguint la metodologia anterior per determinar que és possible una flexibilització del cabal de concessió, donat que les turbines existents en una part dels aprofitaments tenen un cabal de disseny superior al cabal de concessió vigent. L'informe detalla per a cada central hidroelèctrica aquells aspectes tècnics i específics més rellevants, separant en dos blocs, primer les minicentrals hidroelèctriques fluents i posteriorment les centrals hidroelèctriques dels embassaments.

Amb les diferents opcions de concertació que planteja el Pla de Gestió vigent, l'aconsegueix un equilibri entre els usos existents i l'assoliment dels objectius ambientals. Resumint els canvis en cadascuna de les concessions segons l'informe del Departament de Gestió de Recursos Hídrics del 15 de desembre de 2021 són:





**CHS1414 Orfes (A-0010440)**

Implantació dels cabals ambientals del Pla de Gestió.  
Implantació dels cabals del Pla Sectorial abans de 31 de desembre de 2023.

**CHS1444 Carbueros de Montesquiu (A-0010689)**

Flexibilització del cabal de concessió de 5,50 a 9,00m<sup>3</sup>/s.  
Implantació dels cabals ambientals del Pla de Gestió.  
Implantació dels cabals del Pla Sectorial abans de 31 de desembre de 2023.

**CHS1445 Les illes (A-0010436)**

Flexibilització del cabal de concessió de 6,00 a 11,00m<sup>3</sup>/s.  
Implantació dels cabals ambientals del Pla de Gestió.  
Implantació dels cabals del Pla Sectorial abans de 31 de desembre de 2023.

**CHS1446 Molí d'Espona (A-0010441)**

Flexibilització del cabal de concessió de 6,02 a 12,50m<sup>3</sup>/s.  
Implantació dels cabals ambientals del Pla de Gestió.  
Implantació dels cabals del Pla Sectorial abans de 31 de desembre de 2023.

**CHS1456 Tregurà (A-0010439)**

Flexibilització del cabal de concessió de 1,20 a 1,80m<sup>3</sup>/s.  
Implantació dels cabals ambientals a la captació de Tregurà del Pla de Gestió  
Implantació dels cabals del Pla Sectorial a la captació de Tregurà abans de 31 de desembre de 2023.  
Implantació d'un cabal ambiental constant de 36l/s en la captació de Catllar

Per tal de no dilatar l'expedient de concertació, es proposa iniciar un nou expedient per incorporar dues noves captacions: en el barranc de la Cascada (Tregurà) amb un cabal ambiental de 25l/s a les coordenades 439.489, 4.687.638 i al clot de la Jaceta (Catllar) amb un cabal ambiental de 25l/s a les coordenades 439.728, 4.690.636

**CHS1402 Pasteral II (A-0000310)**

Flexibilització del cabal de concessió de 3,00 a 16,00m<sup>3</sup>/s.  
Implantació del cabal ambiental del Pla de Gestió  
Aquesta cabal podrà ser revisat per l'ACA fins a assolir els cabals del Pla Sectorial sense generar cap dret d'indemnització a favor del titular.

**CHS2293 Emb. de Darnius - Boadella (A-0000351)**

Els cabals desembassats totals des de la presa (inclosos els ambientals i els turbinats en l'aprofitament actual) respectaran en tot moment les consignes dictades per l'ACA en atenció a les necessitats de la conca, amb un cabal ambiental que no serà superior del Pla Sectorial.

S'atorga un període de 3 anys per presentar un projecte de microturbina per tal d'obtenir l'aprovació de turbinar els cabals ambientals. Transitòriament també es pot preveure la turbinació del cabal d'abastament de Figueres, sens perjudici de què en el futur l'ACA pugui determinar un canvi de configuració que comporti el transport en plena càrrega d'aquests cabals, impedit-ne la turbinació.

El cabal s'ha de retornar a peu de presa prioritàriament, alternativament no més enllà de 150m del parament de la presa dins d'una làmina d'aigua que arribi fins al parament de la presa. En el cas de requerir construir o recreïxer una resclosa per generar la làmina d'aigua, aquesta haurà de tenir un connector fluvial. La data de finalització de la concessió de la microturbina serà la mateixa de l'aprofitament actual del salt de peu de presa.







### **CHS2293 Emb. de la Baells (A-0000653)**

Flexibilització del cabal de concessió de 7,50 a 8,50m<sup>3</sup>/s.

Els cabals desembassats totals des de la presa (inclosos els ambientals i els turbinats en l'aprofitament actual) respectaran en tot moment les consignes dictades per l'ACA en atenció a les necessitats de la conca, amb un cabal ambiental que no serà superior del Pla Sectorial.

S'atorga un període de 3 anys per presentar un projecte de microturbina per tal d'obtenir l'aprovació de turbinar els cabals ambientals. El cabal s'ha de retornar a peu de presa prioritàriament, alternativament no més enllà de 150m del parament de la presa dins d'una làmina d'aigua que arribi fins al parament de la presa. En el cas de requerir construir o recreixer una resclosa per generar la làmina d'aigua, aquesta haurà de tenir un connector fluvial. La data de finalització de la concessió de la microturbina serà la mateixa de l'aprofitament actual del salt de peu de presa.

### **CHS2285 Emb. de Sau (A-0010438)**

Implantació d'un cabal ambiental de 820l/s a peu de presa. No s'alliberarà aquest cabal quan la cota de Susqueda sigui superior a 350,8msnm, cota a partir de la qual el punt queda inundat.

Es generarà una hidropunta (puls de cabal) a peu de presa mensual del cabal indicat per l'ACA, fins un màxim de 5 m<sup>3</sup>/s, que es mantindrà durant 4h. En les corbes d'ascens o descens es respectaran les taxes de canvi.

Els cabals alliberats en el retorn de la central completaran el cabal circulant pel riu fins assolir el cabal ambiental del Pla de Gestió. Aquest cabal es revisarà d'acord al que estableixin futurs plans de gestió, fins a valor del cabal de Pla de Sectorial, sense generar dret a indemnitzar. No s'alliberarà cabal ambiental a retorn de la central quan la cota de Susqueda sigui superior a 326msnm, cota a partir de la qual el punt queda inundat.

Implantació dels cabals ambientals del Pla de Gestió en la resclosa de la Riera Major de Vilanova de Sau.

Implantació dels cabals del Pla Sectorial en la resclosa de la Riera Major de Vilanova de Sau abans de 31 de desembre de 2023.

S'atorga un període de 3 anys per presentar un projecte de microturbina per tal d'obtenir l'aprovació de turbinar els cabals ambientals. El cabal s'ha de retornar a peu de presa prioritàriament, alternativament no més enllà de 150m del parament de la presa dins d'una làmina d'aigua que arribi fins al parament de la presa. En el cas de requerir construir o recreixer una resclosa per generar la làmina d'aigua, aquesta haurà de tenir un connector fluvial. La data de finalització de la concessió de la microturbina serà la mateixa de l'aprofitament actual del salt de peu de presa.

### **CHS2291 Emb. de Susqueda (A-0010430)**

El cabal de concessió de la central s'actualitzarà en base a l'autorització d'ampliació d'1 de setembre de 1983, de 50 m<sup>3</sup>/s a 65 m<sup>3</sup>/s que permeten les tres turbines existents.

Implantació d'un cabal ambiental de 820l/s a peu de presa.

Es generarà una hidropunta (puls de cabal) a peu de presa mensual del cabal indicat per l'ACA, fins un màxim de 5 m<sup>3</sup>/s, que es mantindrà durant 4h. En les corbes d'ascens o descens es respectaran les taxes de canvi.

Els cabals alliberats en el retorn de la central completaran el cabal circulant pel riu fins assolir el cabal ambiental del Pla de Gestió. Aquest cabal es revisarà d'acord al que



estableixin futurs plans de gestió, fins a valor del cabal de Pla de Sectorial, sense generar dret a indemnitzar. No s'alliberarà cabal ambiental a retorn de la central quan la cota de Susqueda sigui superior a 187msnm.

S'atorga un període de 3 anys per presentar un projecte de microturbina per tal d'obtenir l'aprovació de turbinar els cabals ambientals. El cabal s'ha de retornar a peu de presa prioritàriament, alternativament no més enllà de 150 m del parament de la presa dins d'una làmina d'aigua que arribi fins al parament de la presa. En el cas de requerir construir o recreixer una resclosa per generar la làmina d'aigua, aquesta haurà de tenir un connector fluvial. La data de finalització de la concessió de la microturbina serà la mateixa de l'aprofitament actual del salt de peu de presa.

#### **CHS2290 Emb. de Pasteral I (A-0010429)**

Els cabals desembassats totals des de la presa (inclosos els ambientals i els turbinats en l'aprofitament actual) respectaran en tot moment les consignes dictades per l'ACA en atenció a les necessitats de la conca, amb un cabal ambiental que no serà superior del Pla Sectorial.

7.- Es va donar trasllat d'aquest informe a ENDESA, que va presentar al·legacions al mateix l'11 de març de 2022. El 30 de març de 2022 es va donar resposta a les al·legacions en el següent sentit:

Sobre la CH1402 Pasteral II, en el que ENDESA comparteix el canal de Burés i on aigües avall està la CH Anglès titularitat d'OPYCE, SA manifesta que atès que Endesa governa la captació del canal, com que la CH Anglès ha de respectar el Pla de Gestió, aquest serà el cabal que Endesa deixarà anar en la resclosa. Tot i això manifesta ENDESA que està vinculada als cabals del Pla Sectorial i que haurà d'anar incrementant el cabal segons les obligacions de la central d'aigües avall. Per aquest motiu sol·licita se li atorgui un termini d'adaptació de les infraestructures i coordinació amb la CH Anglès per l'alliberament dels cabals addicionals al Pla de Gestió. El termini sol·licitat serà fins el 31 de desembre de 2023, en cas que aquesta adaptació respecte al Pla de Gestió es concreti dintre de l'any 2022 o almenys un any addicional des de la data de comunicació si l'increment es fixa a partir del 2023.

En resposta a aquesta observació, cal fer esment que de moment el cabal que ha de respectar ENDESA a Pasteral II és el que disposa el Pla de gestió actual que és al que està obligat la CH Anglès titularitat d'OPYCE, SA.

Sobre l'embassament de Sau, Susqueda i Pasteral, es fa esment que s'incorpora el cabal de manteniment del Pla Sectorial a la Resclosa de la Riera Major.

Tal i com deia en l'informe de concertació: "Implantació dels cabals ambientals del Pla de Gestió en la resclosa de la Riera Major de Vilanova de Sau. Implantació dels cabals del Pla Sectorial en la resclosa de la Riera Major de Vilanova de Sau abans de 31 de desembre de 2023. "

En concret, els valors del Pla de Gestió i del Pla Sectorial en l/s són:

Gen	Feb	Març	Abr.	Maig	Juny	Jul.	Ago.	Set.	Oct.	Nov.	Des.
130	130	130	130	130	108	86	86	86	108	108	130
216	216	216	216	216	180	144	144	144	180	180	216



Sobre la CH1456 Tregurà (A-0010439), cal fer esment que atès que es tracta de dos noves captacions, tot i que estan dins del càlcul de la concertació que es traurà a informació pública es considera que per celeritat processal és millor que es tramitin en un expedient diferent per tal de no dilatar la tramitació de la concertació, ja que al tractar-se de petites actuacions en domini públic requereixen d'informe de Pesca i de l'Oficina Tècnica d'Avaluació Ambiental.

Sobre l'embassament de Darnius-Boadella CH2293 (A-0000351). ENDESA ha presentat dos projectes que estan pendent de concretar i que han donat lloc als expedients CC202000189 i CC20210000004, que considerem que s'han de continuar tramitant en paral·lel tot i que els quedarà reflexada la seva inclusió en l'expedient de concertació.

Els expedients presentats ja es tenen en compte, però es fixa un termini màxim de 3 anys a partir de la resolució definitiva per fer una proposta validada totalment per l'Administració.

Quant als errors tipogràfics:

Es corregeix la pàgina 19: "No s'alliberarà cabal ambiental a retorn de la central quan la cota de Pasteral sigui superior a 187msnm."

Es corregeix la pàgina 26: Fitxa de característiques tècniques i dades de la central de El Molí. Cabal màxim derivat 12.500 l/s

Pàgina 28: Fitxa característiques tècniques i dades de la central de Tregurà. Cabal màxim turbines 1800 l/s i cabal màxim derivable 1800 l/s.

Per aquest motiu i un cop comentades les observacions, es requereix a Endesa que accepti o no les condicions de la concertació.

8.- El 16 de gener de 2022 OPYCE, SA va sol·licitar ser part interessada en aquest expedient ja que té una central en la Sèquia Bures tot i que el cabal de manteniment qui el deixa és ENDESA, ja que afecta a la seva central CH1126 Salt d'Angles que s'està revisant dintre de l'expedient ACA\_2018\_EXP\_ACA002NOVA\_00000019 i que s'ha acumulat a l'expedient ACA\_2018\_EXP\_ACA002NOVA\_00000017 on s'està tramitant la concertació d'aquest interessat, com que el cabal fixat per Endesa té relació amb la seva central situada al canal Burés, se la considera part interessada se li donarà trasllat d'aquest informe juntament amb el nou informe de concertació del Departament de Gestió de Recursos Hídrics i del Departament de Control i qualitat de les aigües.

9.- El 6 d'abril de 2022 Endesa va acceptar expressament la proposta de concertació.

10.- El 17 de juny de 2022 va sortir publicat en el DOGC número 8691, l'anunci de la concertació per tal d'exposar-se durant un mes, i també es va enviar a tots els ajuntaments on rauen les captacions per tal que ho exposen al taulell d'anuncis.

Durant el tràmit d'informació pública han presentat al·legacions el Consorci del Ter, ajuntament d'Amer, de Susqueda, IAEDEN i Natus. Per aquest motiu es va donar trasllat de les mateixes a l'interessat per tal que manifestés allò que considerés pertinent.

11.- El 6 d'octubre de 2022 Endesa va contestar les al·legacions però només les que fan referència al procés de concertació i no a les que consideren que són al·legacions al Pla de Gestió.



12.- Un cop revisada la documentació l'Agència Catalana de l'Aigua passa a contestar les al·legacions presentades pel Consorci del Ter dintre del procés de concertació:

### **1.- Respecte als objectius generals.**

*La desitjable implantació a curt termini del compliment dels cabals de manteniment, que ha de garantir un cabal ambiental suficient al llarg de tot el riu, no ha de fer perdre de vista que l'objectiu desitjable ha de ser la recuperació de la màxima fracció del cabal natural, fins i tot per sobre dels mínims ara per ara establerts al Pla de Gestió del districte de conca fluvial de Catalunya (PdG) i del vigent Pla Sectorial de Cabals de Manteniment de les conques internes de Catalunya (PSCM). Aquest objectiu general ha de prevaldre sobre els interessos particulars que actualment comporten la reducció del cabal natural al riu, com és el cas de les concessions per aprofitaments hidràulics destinats a la generació d'energia elèctrica.*

Per tal de poder implantar els cabals de manteniment previstos al Pla de Gestió del Districte fluvial de Catalunya, l'Agència utilitza els mecanismes que el propi Pla preveu com és la figura de la concertació prevista en el seu article 18.2.

Aquesta figura permet que sens perjudici de la data a partir de la qual és exigible el compliment del règim de cabals de manteniment, i a partir de l'entrada en vigor del Pla de Gestió iniciar un procés de concertació amb les persones titulars de les concessions per a l'aprofitament d'aigües superficials per tal d'implantar els cabals de manteniment fixats en el pla als corresponents títols i introduir les condicions que es considerin oportunes per aconseguir un equilibri entre els usos existents i l'assoliment dels objectius ambientals. En aquest cas en alguns casos s'ha augmentat el cabal ambiental i s'han fixats cabals ambientals superiors als cabals ambientals fixats en el pla, per tal de garantir un cabal ambiental suficient al llarg de tot el riu.

### **2.- Respecte a la documentació lliurada**

*La documentació lliurada en el procediment d'informació pública no inclou els títols concessionals de les centrals objecte de concertació, fet que impedeix valorar correctament si hi ha canvis en els títols concessionals arran del procés de concertació, si ja hi ha establert condicionants ambientals previs o quins criteris previs cal tenir en compte pel procés de concertació. En la documentació lliurada tampoc es reflecteix l'estat actual d'algunes de les centrals. Per exemple: la central d'Orfes i la central del molí de l'Espona no són operatives des de fa anys.*

Pel que fa a aquesta afirmació, en el seu escrit de resposta d'al·legacions ENDESA manifesta que sí que estan operatives i que el seu funcionament es recull al Sistema de Mesures Elèctriques (SIMEL) de REE. Quant la central del Molí d'Espona s'està tramitant l'expedient d'obres per tal de portar a terme la reparació de l'assut que va resultar danyat per les riuades del 2018.

**Sol·licitud I:** *Es sol·licita que es lliuri la informació dels títols concessionals.*

**Sol·licitud II:** *Es sol·licita un informe de l'ACA que exposi quina és la situació actual d'aquestes centrals (si s'ha iniciat o no el procediment de caducitat de les centrals que fa més de tres anys i un dia que no són operatives, que s'aclareixi si amb els cabals circulants a dia d'avui són viables (Orfes), que s'aclareixi si el nou expedient de Tregurà suposarà una modificació de la concessió, en el cas de les infraestructures de l'ACA- Sau i Boadella- si es té en compte que el cabal de manteniment no forma part del cabal regulat, etc).*



Quant a aquestes peticions, cal respondre que els títols concessionals ja atorgats poden ser consultats en qualsevol moment i que l'ACA inicia l'extinció de qualsevol concessió que porti més de tres anys en desús per causes imputables a l'interessat, fet que no s'ha produït en els aprofitaments objecte d'aquesta concertació.

### **3.- Respecte als cabals ambientals.**

*El Pla sectorial de cabals de manteniment de 2006 és vigent. Actualment tant amb el Pla de Gestió 2016-2021, com en de 2022-2027, es continua amb la rebaixa dels cabals de manteniment respecte el Pla sectorial de cabal de manteniment aprovat a l'any 2006 sense cap mena d'estudi que n'avalii la seva idoneïtat.*

*El pla sotmès a informació pública (2022-2027) contempla a més la retirada de la normativa de l'obligatorietat del respecte del cabal de manteniment per part dels titulars d'aprofitaments (s'ha tret aquesta respecte l'anterior Pla i evidència un clar retrocés), quedant relegat el respecte del cabal de manteniment a aquells aprofitaments que el tenen explícitament determinat en el seu títol concessional (o sigui la immensa minoria).*

**Sol·licitud III:** *Es sol·licita que mentre no hi hagi publicats nous estudis científicotècnics que invalidin l'actual PSCM aprovat per Acord de govern de 4 de juliol de 2006 es mantinguin els valors que fixa allò aprovat el 2006 i que siguin els cabals establerts en aquest pla (vigent) els que figurin en els processos de concertació.*

No és objecte d'aquest expedient la discussió dels cabals de manteniment determinats en el Pla de Gestió per aprofitaments existents, si bé cal assenyalar que no és correcta l'afirmació de que només estan subjectes al cabal de manteniment els usuaris que el tinguin implantat en el seu títol. Ben al contrari, el Pla de Gestió 2016-2021 va establir, per primera vegada, cabals d'obligat compliment per tots els usuaris, obligació que es manté en el projecte de Pla de Gestió 2022-2027.

### **4.- Respecte als acords de la Taula del Ter.**

*L' Acord de la Taula del Ter, signat el 2 d'agost de 2017, preveu la reducció gradual de les aportacions de cabals del riu Ter en tres fases 2018-2022, 2023-2027 i 2028 en endavant. La reducció s'ha d'assolir, en síntesi, adaptant les directrius d'explotació del sistema Ter-Llobregat, implantant els cabals de manteniment del Ter i realitzant aquelles inversions necessàries per tal que no s'empitjori la qualitat de l'aigua i es compleixi la dotació d'aigua destinada a l'abastament de l'Àrea de Barcelona.*

*En la segona fase dels acords que s'inicia el 2023 es contempla:*

- 1) A l'inici d'aquesta fase es revisaran novament les directrius d'explotació del sistema, que reduirà la transferència mitjana del Ter a l'àrea de Barcelona a un valor previst de 90 hm<sup>3</sup>/any en mitjana plurianual, que equival a un volum total de 450 hm<sup>3</sup> durant el conjunt de la Fase II.*
- 2) Durant aquesta fase s'executaran les infraestructures necessàries per resoldre el dèficit actual del sistema Ter-Llobregat, quantificat en 2 m<sup>3</sup>/s. Es preveu la possibilitat d'assolir aquesta aportació mitjançant la inclusió en la planificació hidrològica de l'execució de la nova dessalinitzadora de Tordera II*

*i de noves instal·lacions de recàrrega i de recuperació d'aqüífers (especialment en la conca del Besòs).*

*3) Un cop executades aquestes noves infraestructures, l'any 2024 es procedirà a la implantació completa dels cabals previstos al Pla Sectorial de Cabals de Manteniment a la conca del Ter de l'any 2006.*

**Sol·licitud IV:** *Pel que fa als cabals de manteniment, es sol·licita que es fixi en el procés de concertació l'aplicació dels acords de la Taula del Ter, i dels cabals previstos que són els del Pla sectorial de Cabals de Manteniment (2006) a partir de 2024 a la conca del Ter. Així doncs a partir de 2024 cal que en tots els trams es compleixin els cabals establerts en l'esmentat pla i s'hagin desenvolupat les actuacions tant per part de l'administració com dels particulars per complir amb aquests terminis.*

*Cal que en els processos de concertació s'estableixin com a cabals de base els del PSCM de 2006. I no fer referència als aprovats en el pla de gestió perquè no tenen cap aval científic i obvien els acords del Ter.*

Cal respondre de nou que no és objecte d'aquest expedient la discussió dels cabals de manteniment determinats en el Pla de Gestió, qüestió aquesta que ha estat debatuda durant el procés d'aprovació del Pla de Gestió 2022-2027. No obstant, cal remarcar que el present expedient de concertació permet avançar la implantació dels cabals de PSCM en 6 aprofitaments, on s'aplicaria des de finals del 2023. Per tant, el procés és coherent amb la voluntat expressada en els Acords del Ter.

## **5. Respecte als espais on s'implantaria el procés de concertació.**

*Bona part dels trams afectats per les centrals hidroelèctriques es troben en espais naturals protegits. En aquests espais cal que el desenvolupament de les activitats es faci de manera compatible amb la preservació dels valors naturals, dels hàbitats i de les espècies de fauna fluvial. Així doncs, i també específicament en els trams sota els embassaments, cal establir cabals que permetin el desenvolupament dels hàbitats i espècies propis del medi fluvial en un bon estat de conservació i no suposi una regressió dels hàbitats o espècies o un empitjorament del seu estat de conservació.*

**Sol·licitud V :** *Que es justifiqui que els cabals establerts en el procés de concertació no faran empitjorar l'estat de conservació dels hàbitats i espècies de l'àmbit fluvial. Que es justifiquin els criteris que han portat a la determinació dels cabals de 820l/s i les puntes de 5m3/s durant 4 hores. Que es determini quins són els efectes esperats sobre el medi d'aquests cabals i quines són les taxes de canvi en l'alliberament dels cabals punta.*

Aquesta qüestió es respon en l'informe del Departament de Control i Qualitat del Medi, que s'adjunta. En la proposta del procés de concertació que es va publicar a informació pública, el cabal ambiental al peu de presa dels embassaments de Sau i Susqueda era de 820 l/s fins al punt de retorn de la central hidroelèctrica. Els cabals alliberats en el retorn de la central completaven el cabal circulant pel riu fins assolir el cabal ambiental del Pla de Gestió, i s'especificava que aquest cabal de manteniment podria ser revisat en futurs Plans de Gestió fins a assolir els cabals del Pla Sectorial de Cabals de manteniment. També s'especificava que es generaria cada mes una hidropunta a peu de presa del cabal indicat per l'ACA, fins un màxim de 5 m3/s, que es mantindria durant quatre hores.



Un cop considerades les al·legacions rebudes, des de l'Àrea de Gestió del Medi de l'ACA s'ha procedit a la revisió dels cabals ambientals establerts des de les preses de Sau i Susqueda fins al punt de retorn de les centrals hidroelèctriques.

Els trams compresos entre les preses de Sau i Susqueda i el retorn de les corresponents centrals hidroelèctriques es consideren molts alterats hidrològicament, ja que la massa d'aigua ha estat declarada fortament modificada d'acord amb el Decret 1/2017. Segons l'informe del Departament de Control i Qualitat del Medi, un cabal de 950 l/s proporciona un percentatge d'hàbitat potencial útil superior al 30% per a tots els estadis de desenvolupament de totes les espècies de peixos analitzades, excepte la fresa de la truita. De fet, proporciona un percentatge d'hàbitat potencial útil superior al 80% per a juvenils i adults de la truita i del barb. Així, per tal d'assegurar un HPU superior al 30% d'acord amb la IPH per a rius amb regim hidrològic alterat, aquest informe proposa incrementar el cabal ambiental sota Sau i Susqueda, passant dels 820 l/s que es preveïen a la proposta inicial de concertació, a 1000 l/s. Aquest el cabal que s'implantarà en aquest procés de concertació.

També cal insistir en que aquest procés de concertació permet implantar en sis centrals situades en trams protegits els cabals de manteniment del PSCM, de manera que l'acord de concertació s'ha de valorar en la seva totalitat, i tal com estableix l'article 18.3 del Pla de Gestió, s'ha comprovat que s'incrementa el benefici ambiental conjunt.

Quant al punt dos sobre la documentació lliurada comentar que en el procés de concertació els únics canvis que es recullen és la implantació dels cabals de manteniment, com es portarà aquesta i si es pot arribar a equilibrar a producció amb les pèrdues a causa de la implantació del cabal que pot donar lloc a l'augment de cabal, no es porta a terme cap modificació més, per això la documentació que hi ha a l'expedient és suficient i s'ha donat accés a la mateixa.

Finalment, respecte als espais on s'implanta el procés de concertació, manifesta el Consorci que es troben en espais naturals. Per això alhora de portar a terme les obres per alliberar el cabal de manteniment, un cop informades per l'Agència Catalana de l'Aigua, han estat traslladades a les respectives oficines d'avaluació ambiental i s'ha demanat informe a la Direcció General de Pesca per tal de poder continuar la tramitació seguint el procediment legalment establert.

***Sol·licitud VI: Que s'iniciïn els expedients d'extinció de les concessions de minicentrals que fa més de tres anys i un dia que no estan en funcionament.***

Les centrals incloses en aquest procés de concertació estan totes en ús.

#### **6. Respecte als projectes de miniturbines.**

*Es valora favorablement l'establiment de mesures que permetin l'aprofitament dels cabals de manteniment o bé la utilització dels mateixos cabals diverses vegades (centrals reversibles). Tanmateix, es considera que en el termini de dos anys una empresa privada pot redactar, tramitar i executar aquests projectes per no demorar el compliment dels cabals de manteniment.*

***Sol·licitud VII: Convé establir que "El titular té un termini de fins a 2024 per presentar, tramitar i realitzar l'execució d' un projecte de microturbina per poder turbinar els cabals ambientals, que s'han de retornar a peu de presa. La finalització de l'execució del projecte i la implantació dels cabals ambientals del PSCM no ha***



*d'allargar-se més enllà de finals de 2024. En cas de no tenir presentat el projecte a mitjans de 2023 els cabals de manteniment a alliberar a partir d'aquell moment seran els que determina el PSCM a tots els efectes.”*

El termini fixat de tres anys es considera raonable donada la complexitat tècnica de la seva ubicació en l'interior de la presa i del seu règim de funcionament. No obstant, cal assenyalar que els terminis en els quals ENDESA haurà d'acomplir els cabals de manteniment fixats en aquest procés de concertació són independents de la data en la qual aquesta empresa hagi construït les microturbines.

**Sol·licitud VIII:** *Que es determini quin serà el procediment de concessió del turbinat del cabal de manteniment. Aquestes concessions haurien d'estar sotmeses al règim de concurrència pública i afavorir la seva concessió a les empreses que garanteixin més beneficis (socioeconòmics i ambientals) al territori.*

Les microturbines es tramitaran com una modificació del títol vigent d'ENDESA. Cal aclarir que aquestes microturbines no incrementaran el volum d'aigua disponible per ser turbinat per damunt de l'actual. Els cabals que passaran per la microturbina ja es podien turbinar amb la concessió vigent, i de fet la instal·lació de les microturbines redueix el salt turbinable. En conclusió, aquestes actuacions (que són a càrrec del concessionari) no incrementaran la producció elèctrica respecte la concessió actual.

**Sol·licitud IX:** *Que s'estudiï la possibilitat d'establir una central reversible, que remunti l'aigua des de Susqueda fins a Sau.*

Aquesta qüestió no forma part del present procés de concertació, i interpel·la més aviat a la planificació energètica.

13.- Les al·legacions presentades per l'ajuntament d'Amer i Susqueda són les mateixes que les que ha presentat el Consorci del Ter, per la qual cosa la resposta del Consorci serveix també per respondre de les al·legacions dels ajuntaments d'Amer i Susqueda.

14.- També ha presentat al·legacions la Plataforma cívica Salvem l'Empordà. En el seu escrit realitzen una sèrie d'al·legacions sobre aspectes ambientals i tècnic-jurídics, que conclouen amb una sol·licitud per tal que s'inclouin dotze peticions en l'acord de concertació. Aquestes sol·licituds es responen a continuació.

*1.- La fixació de cabals de manteniment del Pla Sectorial de cabals de manteniment a tots els aprofitaments tan de règim fluent com d'embassaments. Ara per ara, aquests són els únics cabals que es sustenten sobre bases científicotècniques d'acord amb marc la referència vigent de l'ordre ARM/2656/2008 d'aprovació de la instrucció de planificació hidrològica. Tanmateix, cal tenir present l'estricta compliment dels acords presos a la Taula del Ter*

Cal respondre de nou que no és objecte d'aquest expedient la discussió dels cabals de manteniment determinats en el Pla de Gestió, qüestió aquesta que ha estat debatuda durant el procés d'aprovació del Pla de Gestió 2022-2027. No obstant, cal remarcar que el present expedient de concertació permet avançar la implantació dels cabals de PSCM en 6 aprofitaments, on s'aplicaria des de finals del 2023. Per tant, el procés és coherent amb la voluntat expressada en els Acords del Ter.



*2.- La fixació clara i concreta de cabals de manteniment a la C.H. del Pasteral I*

No es considera convenient establir un valor fix, atès que la sortida a riu en aquest aprofitament ve dictada en tot moment per l'Agència Catalana de l'Aigua, en atenció a diversos factors: el cabal ambiental fixat al Pla de Gestió, les necessitats de cabal circulant en tots els trams de riu fins la desembocadura, les demandes d'abastament i reg, les entrades naturals als embassaments, etc. Aquest règim de funcionament té en compte per tant les necessitats de cabal ambiental en tota la conca, i no només en el tram situat immediatament aigües avall de Pasteral I. És el sistema que s'ha vingut aplicant els darrers anys, i que ara quedarà consolidat en fixar-se en la concessió un cop resolt l'expedient de concertació.

*3.- L'adopció d'un règim estrictament fluent en el desembassament de cabals a la presa de Darnius i de la C.H. d'Endesa Generación, SA. Tanmateix, en les variacions de cabal que siguin necessàries s'apliquin les corresponents taxes de canvi.*

La funció principal de l'embassament de Darnius és regular els cabals desembassats d'acord amb les demandes de la conca, inclosos els usos d'abastament i de regadiu, i tenint en compte les necessitats de cabal ambiental en els diferents trams de riu aigües avall de l'embassament. Per aquesta raó, un règim estrictament fluent no és possible.

No obstant, si la petició s'adreça a aconseguir un règim de cabals circulants més constant entre l'embassament de Darnius i el contra-embassament de Les Escaules (qüestió que també es tracta en la petició 9.d), cal respondre que efectivament l'acord de concertació servirà també a aquesta finalitat. La nova microturbina permetrà un règim de sortides adaptat a les necessitats de la conca al llarg de tot l'any. L'acord de concertació indica també que serà l'ACA la que dictarà en tot moment les consignes de desembassament.

*4.- La fixació de cabals de manteniment en tots els aprofitaments, no només en estat de normalitat sinó també pels tres estats de sequera: Alerta, Excepcionalitat i Emergència.*

Val a dir que a la concertació només es fixen els cabals en normalitat perquè els cabals en situacions de sequera estan regulats en el Pla Especial de Sequera que hi hagi vigent en cada moment, tal i com estableix l'article 17.5 del pla de Gestió del districte fluvial de Catalunya que disposa que en situacions excepcionals, com poden ser els períodes de sequera, el règim de cabals de manteniment o ecològics pot ser objecte de modulacions temporals, de conformitat amb el Pla especial d'actuació en situacions de sequera o amb les disposicions normatives que s'adoptin per fer front a aquest tipus de situacions.

*5.- L'inici d'un concurs obert, amb el seu corresponent plec de condicions, per a la concessió de microturbines de peu de presa en els embassaments de titularitat pública (d'aquesta ACA).*

Les microturbines es tramitaran com una modificació del títol vigent d'ENDESA. El que s'ha respost anteriorment en relació a l'embassament de Sau és vàlid també per la resta d'embassaments de l'ACA. Aquestes microturbines no incrementaran el volum d'aigua disponible per ser turbinat per damunt de l'actual. Els cabals que passaran per la microturbina ja es podien turbinar amb la concessió vigent, i de fet la

instal·lació de les microturbines redueix el salt turbinable. En conclusió, aquestes actuacions (que són a càrrec del concessionari) no incrementaran la producció elèctrica respecte la concessió actual.

*6.- L'assignació d'aprofitaments de microturbines de peu de presa amb uns terminis raonables, en el qual la presentació del projecte es realitzi en un termini màxim de 6 mesos, i on quedi clarament fixada la seva execució en un termini màxim de dos anys des de l'emissió de la resolució.*

Cal respondre de nou que el termini fixat de tres anys es considera raonable donada la complexitat tècnica de la seva ubicació en l'interior de la presa i del seu règim de funcionament. No obstant, cal assenyalar que els terminis en els quals ENDESA haurà d'acomplir els cabals de manteniment fixats en aquest procés de concertació són independents de la data en la qual aquesta empresa hagi construït les microturbines.

*7.- La fixació de la condició que tots els aprofitaments han de disposar de sistemes de mesura per a la comprovació del cabals derivats / captats, d'acord amb els requisits tècnics de l'ordre ARM/1312/2009, de 20 de maig, així com de la instal·lació de sistemes de control del cabal de manteniment.*

L'ordre esmentada no és d'aplicació en conques intracomunitàries. Però en qualsevol cas, es recollirà en la resolució de concertació la solució aprovada per alliberar els cabals de manteniment i els sistemes de mesura per comprovar que es compleixin correctament. Pel que fa als cabals derivats, és d'aplicació l'article 55.4 del Text refós de la Llei d'aigües que disposa que disposa que l'Administració hidràulica determinarà amb caràcter general, els sistemes de control efectiu de cabals d'aigua utilitzat i dels abocaments al domini públic hidràulic, que han d'establir-se per garantir el respecte als drets existents, mesurr el volum d'aigua realment consumit o utilitzat. A tal efecte, els titulars de les concessions administratives d'aigües estaran obligats a instal·lar i mantenir els corresponents sistemes de mesura que garanteixin informació precisa sobre els cabals d'aigua consumits o utilitzats i en el seu cas retornats.

*8.- En el balanç per a la concertació, és a dir per la compensació de produccions, no es tingui en compte les produccions realitzades amb cabals superiors als establerts actualment en la concessió, és dir de forma fraudulenta i que a la vista de turbines instal·lades és més que probable que s'hagin produït.*

Es confirma que s'ha fet d'aquesta manera. Els càlculs realitzats per l'Agència, tal com s'explica en els informes tècnics, es basen en un model calibrat amb dades reals que té en compte tant les característiques tècniques de les turbines com dels límits de concessió. Per aquest motiu les produccions de referència que es tenen en compte no consideren mai valors superiors als de concessió.

*9.- S'aprofundeixi en les propostes tècniques que permeten una major producció hidroelèctrica o una major producció en horaris de màxima demanda sense cap impacte ambiental afegit:*

*a) Mesures per a la generació de la producció hidroelèctrica ajustades a les franges horàries o diàries de demandes màximes i mínimes. Interconnexió de Sau i*

*Susqueda per als retorns de cabals de Susqueda a Sau en horari vall i el posterior turbinat en horari punta de Sau*

Tal i com s'ha respost en una al·legació anterior en referència a una possible central reversible entre Sau i Susqueda, aquesta qüestió no forma part del present procés de concertació, i interpel·la més aviat a la planificació energètica.

- b) *Augments de la producció a partir de mesures per augmentar del rendiment-eficència global de l'aprofitament. Aquest cas fa referència la instal·lació de variadors de freqüència en els generadors que en permeten optimitzar el rendiment. Tanmateix, també hi ha la simple millora amb una automatització afinada.*

Aquesta qüestió no forma part del present procés de concertació. En tot cas, els aprofitaments que són objecte d'aquest expedient tenen, a judici de l'Agència, bons rendiments.

- c) *Augments de la producció a partir de mesures per augmentar el salt net. En aprofitaments d'alta muntanya la perllongació o extensió en canonada forçada. Tanmateix la instal·lació de nous equipaments i materials que provoquen menys pèrdues de càrrega en el salt de l'aprofitament.*

L'Agència està oberta a debatre aquest tipus d'actuacions, però haurien de ser proposades pel titular, doncs requereixen importants inversions que haurien de ser assumides per ell. En els cas dels aprofitaments que són objecte d'aquest expedient no s'han identificat solucions viables d'aquest tipus.

- d) *Adopció de règim fluent per minimitzar els impactes associats a les variacions sobtades de cabal. Aquest cas fa referència al 6km de riu Muga afectats per la central hidroelèctrica d'Endesa que en certes èpoques de l'any aquesta Agència li permet treballar en un règim no fluent. S'anteposa la producció hidroelèctrica per davant de la fluència imprescindible en un tram molt perllongat del riu. Així doncs, cal adoptar un règim de funcionament de l'aprofitament que tingui en consideració aquesta problemàtica real, i clarament visible en el riu.*

Aquesta qüestió ha quedat resposta en el punt 3.

- e) *Adopció de nous aprofitaments amb una microturbina de preu de presa en resclosa avui ja existents i per tant amb un impacte mínim (com seria en l'anomenat contra embassament de Boadella amb un règim estrictament fluent)*

A l'igual que per les mesures proposades en el punt c), cal respondre que l'Agència està disposada a facilitar la implantació d'aquest tipus de solucions, però han de ser proposades pels titulars, que són els que n'han d'assumir el cost.

*10.- S'estudiïn amb precisió i deteniment els actuals títols concessionals, tot actualitzant les condicions, amb més èmfasi les que fan referència als deures de compensacions i/o pagaments d'un cànon a usuaris afectats o municipis afectats i/o estat (per ex. Sau i el Pasteral) per la qual cosa aquesta entitat sol·licita que es comprovi si Endesa l'ha fet efectiu i si l'estar fent. I sinó ho fa reclamar-ho enèrgicament. Tanmateix, cal un examen exhaustiu de terminis, condicions fixades pel desembassament i dels cabals atorgats en els títols concessionals originals.*



ENDESA està fent efectiu els cànons i condicions associades en les seves concessions. D'altra banda, l'Agència ha iniciat un procediment d'anàlisi dels títols de totes les centrals hidroelèctriques, des de la concessió original i incloent totes les modificacions posteriors per comprovar que s'estan complint totes les condicions fixades en els seus títols.

*11.- La concertació, o el pacte, tingui en compte, a part de compensacions de producció d'energia, aspectes relacionats les millores hidromorfològiques (continuitat fluvial, règim hidrològic (evidentment fluent) tot tenint ben present l'article 126 bis del Reial Decret 849/1986 pel qual s'aprova el Reglament del Domini Públic Hidràulic, en el seu apartat segon, es recull que en noves concessions o autoritzacions (d'obres), o modificació o revisió de les existents que disposin d'elements transversals a la llera del riu se'ls exigirà la instal·lació i conservació de connectors de fauna piscícola. Tanmateix, s'hauria de tenir en consideració el cas del contra embassaments de la Muga, si perd la seva raó de ser, pel desembassament fluent per les turbines i/o la futura microturbina, i queda sense cap utilitat, caldria plantejar-se la seva retirada restituint així el medi.*

L'article 126 bis preveu que en els condicionats de les noves concessions i autoritzacions o de la modificació o revisió de les existents, que incloguin obres transversals en la conca, l'organisme de conca exigirà la instal·lació i adequada conservació de dispositius que garanteixen que es puguin franquejar per la ictiofauna autòctona. En aquest cas no estem al davant de l'atorgament de noves concessions sinó en un procés de concertació, que té com a objecte la implantació efectiva dels cabals de manteniment establerts en el Pla de Gestió als corresponents títols mitjançant la introducció de les condicions que es considerin oportunes per aconseguir un equilibri entre els usos existents i l'assoliment dels objectius ambientals. Per tant, no li seria d'aplicació l'article 126 bis.

*12.- Es tingui aquesta entitat com a part interessada en el procediment de concertació i per tant estigui informada al respecte. Tanmateix, i a efectes de futures accions jurídicoadministratives, es sol·licita que es trameti a aquesta entitat, en el correu electrònic [iaeden@iaeden.cat](mailto:iaeden@iaeden.cat) en format digital, el següent:*

*a) Títol de concessió inicial, i de les possibles modificacions que hi hagi pogut haver de la concessió de la C.H. d'Orfes, Carbuross, Les illes, Molí d'Espona, Tregurà, Sau, Susqueda, Pasteral I, Pasteral II, Darnius i Baells.*

És té a aquesta entitat com a part interessat, i se li donarà trasllat de totes les actuacions relacionades amb l'expedient i se li recorda, que la documentació que sol·licita correspon a expedients ja resoltos que pot sol·licitar en qualsevol moment a l'ACA i no en aquest procediment de concertació.

15.- Cal fer esment que al contestar aquestes al·legacions també es dona resposta a les al·legacions presentades per l'Associació de Naturistes de Girona que són exactament iguals.

16.- Endesa, després d'haver rebut l'informe del Departament de control i qualitat del medi valorant les al·legacions presentades en el tràmit d'informació pública en el que es va concloure l'augment del cabal de manteniment a peu de la presa de Sau i Susqueda de 820l/s a 1.000l/s, el 3 d'octubre de 2022 va demanar l'actualització dels càlculs tenint en





compte el nou cabal de manteniment i un nou tràmit d'audiència per poder formular les seves estimacions.

17.- El 13 de desembre de 2022 es va dictar un nou informe per part del Departament de Gestió de Recursos Hídrics retocant els càlculs al tenir en compte l'augment de cabal de manteniment a peu de presa i es va donar trasllat del mateix a l'interessat que el 23 de desembre de 2022 va acceptar expressament.

18.- Per tot això, un cop contestades les al·legacions, revisats els cabals ambientals i l'informe de concertació, es dona trasllat d'aquest informe jurídic als interessats a l'expedient juntament amb els últims informes del Departament de Control i qualitat de les Aigües i del Departament de Gestió de Recursos Hídrics.

## **FONAMENTS DE DRET**

1.- La matèria objecte de l'expedient és competència de la Generalitat de Catalunya, d'acord amb el que estableix l'article 117 de l'Estatut d'autonomia de Catalunya, aprovat per la Llei orgànica 6/2006, de 19 de juliol, i el Reial decret 2646/1985, de 27 de desembre, sobre traspàs de funcions i serveis de l'Administració de l'Estat a la Generalitat de Catalunya en matèria d'obres hidràuliques.

2.- L'Agència Catalana de l'Aigua és l'entitat de dret públic competent per resoldre aquest expedient, en virtut del que disposa l'article 8 del Decret legislatiu 3/2003, de 4 de novembre, pel qual s'aprova el Text refós de la legislació en matèria d'aigües de Catalunya, i l'article 5.1 del Decret 86/2009, de 2 de juny, d'aprovació dels Estatuts de l'Agència Catalana de l'Aigua.

3.- En la tramitació de l'expedient s'han observat les formalitats i requisits que preveu el Reial decret legislatiu 1/2001, de 20 de juliol pel qual s'aprova el Text refós de la Llei d'aigües i el Reglament del domini públic hidràulic (Reial decret 849/1986, d'11 d'abril) així com la Llei 39/2015 d'1 d'octubre de procediment administratiu comú de les administracions públiques.

4.- D'acord amb l'article 59 del Reial decret legislatiu 1/2001, de 20 de juliol, pel qual s'aprova el Text refós de la Llei d'aigües tot ús privatiu de les aigües no inclòs a l'article 54 del mateix text legal, requereix concessió administrativa.

5.- En aplicació de l'article 18 del Pla de Gestió de les conques internes de Catalunya 1/2017 l'Agència Catalana de l'Aigua ha iniciat un procés de concertació amb ENDESA titular de les concessions per a l'aprofitament d'aigües superficials. Aquest procés de concertació té com a objecte la implantació efectiva dels cabals de manteniment establerts en aquest Pla als corresponents títols mitjançant la introducció de les condicions que es considerin oportunes per aconseguir un equilibri entre els usos existents i l'assoliment dels objectius ambientals, com ara preveure un increment del cabal màxim concedit, del termini concessional o la flexibilització del règim d'explotació. En aquest cas s'ha previst en alguns aprofitaments l'augment del cabal atorgat i com que l'interessat és titular de més d'un aprofitament s'ha modulat el règim de cabals de manteniment a implantar en cada un dels aprofitaments de manera que s'ha incrementat el benefici ambiental conjunt.



6.- Durant el tràmit d'informació pública que s'ha portat a terme dintre d'aquest procés de concertació s'han presentat al·legacions de les que es va donar trasllat a l'interessat que les va contestar i han estat també valorades en aquest informe d'acord amb el que disposa l'article 112 del Reglament del Domini públic Hidràulic.

Signat electrònicament  
per :Maria Angels  
Cartes Vidal - (TCAT)  
Data :2023.02.16  
12:47:18 CET  
Raó:Cap del  
Departament de  
Concessions  
Lloc : Barcelona

### **CONCLUSIÓ:**

Es considera procedent continuar la tramitació de la concertació d'ENDESA SA per tal de poder implantar els cabals de manteniment fixats en el Pla de Gestió i aprovar el sistema d'alliberament de cabals ambientals en cadascun dels aprofitaments que inclouen aquesta concertació esmentats en els fets.



# Informe tècnic - Concertació

Centrals hidroelèctriques d'Endesa Generación S.A.  
Document 7206272

## 0 Antecedents

En data 15 de desembre de 2021 el departament de Gestió de Recursos Hídrics va emetre l'informe tècnic de concertació d'ENDESA (document 7105774). Acceptat per ENDESA i com a resultat de la informació pública que es va iniciar en data 17 de juny de 2022, es va concloure l'augment del cabal de manteniment a peu de la presa de Sau i Susqueda de 820l/s a 1.000l/s.

En data 3 d'octubre de 2022 ENDESA va demanar l'actualització dels càlculs tenint en compte el nou cabal de manteniment i un nou tràmit d'audiència per poder formular les seves estimacions.

Per tant, l'objecte d'aquest informe és recalculer i actualitzar els càlculs tècnics.

## 1 Metodologia

S'emet l'informe per la implantació dels cabals ambientals del pla de gestió 2016-2021 (en endavant, Pla) dins del procés de concertació de l'Agència pels següent salts:

Codi central	Conca	Nom central	Registre d'aigües
CHS2293	Muga	Emb. de Darnius - Boadella	A-0000351
CHS1414	Fluvià	Orfes	A-0010440
CHS1444	Alt Ter	Carburos de Montesquiú	A-0010689
CHS1445	Alt Ter	Les illes	A-0010436
CHS1446	Alt Ter	Molí d'Espona	A-0010441
CHS1456	Alt Ter	Tegurà	A-0010439
CHS2285	Baix Ter	Emb. de Sau	A-0010438
CHS2291	Baix Ter	Emb. de Susqueda	A-0010430

Codi central	Conca	Nom central	Registre d'aigües
CHS2290	Baix Ter	Emb. de Pasteral I	A-0010429
CHS1402	Baix Ter	Pasteral II	A-0000310
CHS2293	Llobregat	Emb. de la Baells	A-0000653

El procés de concertació busca el doble objectiu ambiental d'implantar els cabals ecològics cercant l'equilibri amb els usos existents, alhora que potencia al màxim la generació d'energia hidroelèctrica renovable i sostenible amb el medi ambient, per tal de fer front a l'emergència climàtica i de biodiversitat, tot contribuint a l'assoliment dels objectius de la Unió Europea pel que fa a la reducció de les emissions de gasos d'efecte hivernacle.

En l'informe emès pel departament de control i qualitat de les aigües en data 18 de juny de 2021 es fixen els cabals mínims a respectar en cada una de les infraestructures.

Per a determinar els diferents escenaris de producció d'energia hidroelèctrica de cada central s'han avaluat les diverses alternatives i s'ha seguit la següent metodologia:

- **Contrast (annex 1):** validar les dades estructurals de partida de la central, necessari per a una bona caracterització de l'aprofitament.
- **Calibració:** construir un model teòric a partir de les dades anteriors i del cabal circulant pel riu que dona com a resultat una energia teòrica semblant a l'energia produïda real en la central hidroelèctrica, amb les característiques i condicionats històrics de cada moment. Es simula també la màxima energia que hagués produït la central turbinant a màxima capacitat de la instal·lació sense tenir en compte la limitació del cabal de concessió.
- **Situació de partida:** a partir del model teòric anterior (calibració) s'ha calculat l'energia mitjana produïble en el període 1990-2019, amb les condicions tècniques i característiques de la concessió al llarg del període.
- **Flexibilització:** a partir del model teòric anterior (esc.0) s'ha simulat la mateixa sèrie de cabals reals considerant els cabals ambientals del Pla Sectorial i aquells canvis que d'acord amb el titular són viables, no requereixen d'inversió significativa i permeten un augment de la producció de la central.

L'escenari 2 proposat té com a objecte la implantació efectiva dels cabals de manteniment establerts en el Pla al corresponent títol mitjançant la introducció de les condicions que es considerin oportunes per aconseguir un equilibri entre els usos existents i l'assoliment dels objectius ambientals.



Com es pot veure en les dades de l'annex 1, s'ha emprat un cabal mínim en la calibració de les minicentrals fluents durant el període 1990-2019. Tot i que la central no té cap valor de referència d'alliberament de cabal en la resclosa, aquesta no deixava el riu sec. Com a valor de referència, al no conèixer-se el valor real, s'han emprat uns cabals mínims que es considera que són els que eviten l'assecamment total del riu i fan que es mantingui una mínima làmina d'aigua contínua des del punt de vista hidràulic, però que no són assimilables als cabals ambientals.

A partir de l'informe sobre els "cabals ambientals a alliberar als aprofitaments hidroelèctrics d'Endesa" de data de 18 de juny de 2021 del Departament de Control i Qualitat de les Aigües, s'han realitzats els càlculs tècnics seguint la metodologia anterior per determinar que és possible una flexibilització del cabal de concessió, donat que les turbines existents tenen un cabal de disseny superior al cabal de concessió vigent.

En els següents apartats es detalla per a cada central hidroelèctrica aquells aspectes tècnics i específics més rellevants, separant en dos blocs, primer les minicentrals hidroelèctriques fluents i posteriorment les centrals hidroelèctriques dels embassaments.

## 2 Minicentrals hidroelèctriques fluents

Com a premissa de partida, en les cinc minicentrals hidroelèctriques fluents es proposa implantar el cabal ambiental objectiu del Pla Sectorial.

### 2.1 CHS1414 - Orfes

No es possible una flexibilització, la concessió es 3,30m<sup>3</sup>/s actuals.

Els cabals de manteniment (en l/s) del Pla Sectorial són:

Gen.	Feb.	Març	Abr.	Maig	Juny	Jul.	Ago.	Set.	Oct.	Nov.	Des.
2000	2000	2000	2600	2600	2000	1600	1600	1600	2000	2000	2000

### 2.2 CHS1444 – Carburos de Montesquiú

Es proposa una flexibilització de la concessió dels 5,50m<sup>3</sup>/s actuals a 9,00m<sup>3</sup>/s que és el màxim de la turbina existent.

Els cabals de manteniment (en l/s) del Pla Sectorial són:

Gen.	Feb.	Març	Abr.	Maig	Juny	Jul.	Ago.	Set.	Oct.	Nov.	Des.
3162	3162	3162	4111	3162	2530	2530	2530	2530	3162	3162	3162

## 2.3 CHS1445 – Les Illes

Es proposa una flexibilització de la concessió dels 6,00m<sup>3</sup>/s actuals a 11,00m<sup>3</sup>/s que és el màxim de la turbina existent.

Els cabals de manteniment (en l/s) del Pla Sectorial són:

Gen.	Feb.	Març	Abr.	Maig	Juny	Jul.	Ago.	Set.	Oct.	Nov.	Des.
3290	3290	3290	4278	4278	3290	2632	2632	2632	3290	3290	3290

## 2.4 CHS1446 – El Molí de l'Espona

Es proposa una flexibilització de la concessió dels 6,02m<sup>3</sup>/s actuals a 12,50m<sup>3</sup>/s que és el màxim que les dues turbines de forma combinada admeten com a cabal a través de la infraestructura. La suma dels màxims d'ambdues turbines és de 13,89m<sup>3</sup>/s

Els cabals de manteniment (en l/s) del Pla Sectorial són:

Gen.	Feb.	Març	Abr.	Maig	Juny	Jul.	Ago.	Set.	Oct.	Nov.	Des.
3290	3290	3290	4278	4278	3290	2632	2632	2632	3290	3290	3290

## 2.5 CHS1456 – Tregurà

Es proposa una flexibilització de la concessió dels 1,20m<sup>3</sup>/s actuals a 1,80m<sup>3</sup>/s que és el màxim de les turbines existent. També es recuperen dues captacions que històricament havien funcionat i que actualment estan tancades.

Respecte els cabals de manteniment de les dues captacions vigents, en el cas de la resclosa de Tegurà els cabals de manteniment (en l/s) del Pla Sectorial són:

Gen.	Feb.	Març	Abr.	Maig	Juny	Jul.	Ago.	Set.	Oct.	Nov.	Des.
35	35	44	66	66	66	44	44	44	44	44	44

En el cas de la resclosa del Catllar, es proposa un valor constant tot l'any 36l/s, que és el màxim mensual del cabals de manteniment del Pla Sectorial.

Per la dues noves captacions, una en la riera de Tegurà i una en la riera de Catllar, totes dues tenen un valor continu de cabal de manteniment de 25l/s.

Riera	Barranc	Àrea drenant (km2)	Coord. X	Coord. Y
<b>Tegurà</b>	De la Cascada	0,04	439489	4687638
<b>Catllar</b>	Del Clot de la Jaceta	2,05	439728	4690636

## 2.6 CHS1402 – Pasteral II

Es proposa una flexibilització de la concessió dels 3,00m<sup>3</sup>/s actuals a 16,00m<sup>3</sup>/s que és el màxim de les dues turbines existents.

El canal de Burés està compartit per la CH Pasteral II i seguidament per la central CHS1126 Salt d'Anglès que és d'un altre titular. La captació del canal està governada per Endesa però el cabal de manteniment que s'hi fixa afecta a totes dues concessions. Donat que la central Salt Anglès, la segona central, ha de respectar el cabal del Pla de Gestió, aquest serà el cabal que Endesa deixarà anar en la resclosa.

Tot i això, Endesa estarà vinculada en aquesta resclosa als cabals de manteniment del Pla Sectorial, i haurà d'anar incrementant l'alliberament del cabal de manteniment fins als valors del Pla Sectorial quan sigui requerida per l'ACA, d'acord amb l'obligació que es fixi en el futur per la central de Salt d'Anglès.

Un cop la CH Pasteral II hagi turbinat l'aigua aquesta haurà de tornar directament al riu pel bagant immediatament aigua avall, tot permetent que la CH Salt d'Anglès pugui derivar l'aigua que el seu títol de concessió li permeti.

Els cabals de manteniment (en l/s) del Pla de Gestió són:

Gen.	Feb.	Març	Abr.	Maig	Juny	Jul.	Ago.	Set.	Oct.	Nov.	Des.
2220	2220	2220	2886	2886	2220	1776	1776	1776	2220	2220	2220

Els cabals de manteniment (en l/s) del Pla Sectorial són:

Gen.	Feb.	Març	Abr.	Maig	Juny	Jul.	Ago.	Set.	Oct.	Nov.	Des.
3700	3700	3700	4810	4810	3700	2960	2960	2960	3700	3700	3700

## 2.7 Balanç de produccions energètiques

Cadascuna de les minicentrals s'ha modelat teòricament a partir de les dades disponibles de cabals circulants en el riu en el període 1990 – 2019 com així també de les característiques tècniques de cada infraestructura. Aquest model s'ha calibrat amb una dada independent, la producció real de cada central, per tal de contrastar que els resultats teòrics són versemblants amb la realitat.

A partir d'aquí, s'ha emprat el model teòric per obtenir les produccions fictícies que s'haguessin generat durant el període 1990-2019 en dos escenaris. El període emprat de 30 anys és suficientment llarg com per comprendre anys de sequera, anys de normalitat hidrològica i anys d'abundància en el riu. Els dos escenaris es defineixen com l'escenari històric o de partida, anomenat escenari 0, i l'escenari futur, anomenat escenari 2, que inclou les variacions de cabal ambiental i les flexibilitzacions.

De la comparativa de tots dos escenaris es conclou una variació mitjana de +214 MWh/any respecte un total de 24.051 MWh/any, és a dir una variació inferior al 1%. Per tant es pot concloure que no hi ha variació en el balanç de produccions energètiques en una sèrie llarga, fet que es compleix donat que les minicentrals analitzades finalitzen la seva concessió l'any 2061.

## 3 Centrals hidroelèctriques en embassaments

S'analitzen les centrals dels embassaments agregades en funció de la conca. Per una banda l'embassament de Darnius-Boadella a la Muga, l'embassament de la Baells en el Llobregat i els tres embassaments del Ter: Sau, Susqueda i Pasteral I.

S'ha de tenir en compte que s'analitzen els balanços de produccions energètiques, sense entrar en la derivada del cost d'oportunitat en funció del preu de l'energia que és variable cada hora i que va regit per un sistema de regles d'optimització d'Endesa. El volum d'informació horària històrica i sobretot la dificultat de modelar la presa de decisions és de tal complexitat que justifica el no tenir en compte aquesta premissa en la variació dels resultats.

### 3.1 Embassament de Darnius - Boadella

La gestió diària d'aquest embassament ve determinada principalment pel consum d'abastament i de regants durant l'època d'estiu. Durant el període d'estiu la central de l'embassament funciona de forma continuada aprofitant la major demanda del regants, sent la resta de l'any que funciona de forma puntual al llarg del dia i gestionant des del contra embassament de les Escaules i l'assut de Pont de Molins.

Es fixa el cabal ambiental del Pla Sectorial en l'embassament de Darnius-Boadella, però no s'alliberarà d'immediat. Donat que un major alliberament de cabal té un impacte en el resguard i les reserves d'aigua en l'embassament, els cabals desembassats totals des de la presa (inclosos els ambientals i els turbinats en l'aprofitament actual) respectaran en tot moment les consignes dictades per l'ACA en atenció a les necessitats de la conca, amb un cabal ambiental que no serà superior del Pla Sectorial.

Com a mesura de flexibilització, el que es planteja en aquest embassament és la possibilitat que Endesa turbinari els cabals que s'han d'alliberar des del cos de la presa. Per dur a terme això, s'atorga a Endesa un termini màxim de tres anys per presentar un projecte de microturbina per tal d'obtenir l'aprovació de turbinar els cabals ambientals en l'embassament de Darnius – Boadella. Transitòriament també es pot preveure la turbinació del cabal d'abastament de Figueres, sens perjudici de què en el futur l'ACA pugui determinar un canvi de configuració que comporti el transport en plena càrrega d'aquests cabals, impedit-ne la turbinació.

El cabal ambiental s'ha de retornar a peu de presa prioritàriament, alternativament no més enllà de 150m del parament de la presa dins d'una làmina d'aigua que arribi fins al parament de la presa. En el cas de requerir construir o recreixer una resclosa per generar la làmina d'aigua, aquesta haurà de tenir un connector fluvial. La data de finalització de la concessió de la microturbina serà la mateixa de l'aprofitament actual del salt de peu de presa.

Els cabals de manteniment (en l/s) del Pla de Gestió són:

Gen.	Feb.	Març	Abr.	Maig	Juny	Jul.	Ago.	Set.	Oct.	Nov.	Des.
238	238	238	238	238	198	158	158	158	198	198	238

Els cabals de manteniment (en l/s) del Pla Sectorial són:

Gen.	Feb.	Març	Abr.	Maig	Juny	Jul.	Ago.	Set.	Oct.	Nov.	Des.
396	396	396	396	396	330	264	264	264	330	330	396

## 3.2 Embassament de la Baells

L'embassament de la Baells té la particularitat que el canal industrial de Berga el by-passa pel marge dret. La captació del canal industrial està a menys de 5 quilòmetres de l'entrada de l'embassament i la diferència entre el cabal ambiental de la captació del canal i el cabal que ha d'alliberar l'embassament és de menys del 5%. Es flexibilitza el cabal de concessió dels 7,5m<sup>3</sup>/s actuals a la capacitat de la turbina de 8,5m<sup>3</sup>/s.

Similarment al cas de l'embassament de Darnius-Boadella, el desembassament de la Baells està gestionat diàriament pels usos existents aigua avall, principalment, abastament i regadius. Es fixa el cabal ambiental del Pla Sectorial en l'embassament de la Baells, però no s'alliberarà d'immediat. Donat que un major alliberament de cabal té un impacte en el resguard i les reserves d'aigua en l'embassament, els cabals desembassats totals des de la presa (inclosos els ambientals i els turbinats en l'aprofitament actual) respectaran en tot moment les consignes dictades per l'ACA en atenció a les necessitats de la conca, amb un cabal ambiental que no serà superior del Pla Sectorial.

Com a mesura de flexibilització, el que es planteja en aquest embassament és la possibilitat que Endesa turbinari els cabals que s'han d'alliberar des del cos de la presa. Per dur a terme això, s'atorga a Endesa un termini màxim de tres anys per presentar un projecte de microturbina per tal d'obtenir l'aprovació de turbinar els cabals ambientals en l'embassament de la Baells. El cabal ambiental s'ha de retornar a peu de presa prioritàriament, alternativament no més enllà de 150m del parament de la presa dins d'una làmina d'aigua que arribi fins al parament de la presa. En el cas de requerir construir o recreixer una resclosa per generar la làmina d'aigua, aquesta haurà de tenir un connector fluvial. La data de finalització de la concessió de la microturbina serà la mateixa de l'aprofitament actual del salt de peu de presa.

Els cabals de manteniment (en l/s) del Pla de Gestió són:

Gen.	Feb.	Març	Abr.	Maig	Juny	Jul.	Ago.	Set.	Oct.	Nov.	Des.
528	528	660	990	990	990	660	660	660	660	660	660

Els cabals de manteniment (en l/s) del Pla Sectorial són:

Gen.	Feb.	Març	Abr.	Maig	Juny	Jul.	Ago.	Set.	Oct.	Nov.	Des.
880	880	1100	1650	1650	1650	1100	1100	1100	1100	1100	1100

### 3.3 Embassament de Sau, Susqueda i Pasteral

Les centrals hidroelèctriques de les preses del Ter estan compostades pel conjunt d'embassaments de Sau i Susqueda, i el contraembassament de Pasteral. Endesa pot operar les centrals de Sau i Susqueda de forma no fluent sota les restriccions de cotes que estableix l'Administració i les consignes de desembassament que es fixen en el contra embassament de Pasteral I.

Fora dels períodes de situació meteorologia adversa o per restricció de la qualitat d'aigua en l'embassament, ambdues situacions fixades per l'Administració, Endesa determina les cotes de Sau i Susqueda de tal forma que pot optimitzar la producció hidroelèctrica. Al ser embassaments de gran altura, a diferència de les minicentrals, aquí el salt és considera variable en el temps i no un valor constant.

Per tant, previ a construir el model de la gestió dels embassaments, el primer que s'ha d'obtenir és el rendiment de les centrals tot definint les cotes mínimes absolutes del salt, per tal d'obtenir el salt a partir la cota variable diària. A partir de les dades de cabal turbinat i nivell absolut diari de l'embassament, s'ajustarà el rendiment que calibra la producció teòrica obtinguda amb la producció real. En aquest cas, s'aproxima el rendiment a valors del 70%, 80% i 70% respectivament per tots tres embassaments.

A continuació, és defineixen les dades diàries de partida dels anys 2000 a 2020: cabal d'entrada de Masies de Roda i la Riera Major, i cabal de sortida de Pasteral i el transvasament de Pasteral. A partir d'aquí, s'han de crear les regles d'explotació aproximades que permeten representar la realitat del tal forma que es simuli correctament el moviment dels cabals de Sau a Susqueda i de Susqueda a Pasteral. Aquest moviment de cabal s'ha de diferenciar entre cabal turbinat, que es compararà amb l'energia real, i el cabal alliberat a banda de la turbina, que afectarà el buidatge i ompliment dels embassaments, és a dir el nivell i per tant també l'energia produïda.



Per deduir i ajustar les regles, primer s'ha creat un escenari previ, anomenat "regla", partint del cabal de sortida a Pasteral i el transvasament, a continuació s'ha ajustat les regles de Susqueda i finalment les regles de Sau. La premissa és que la condició principal que governa el sistema és que s'ha d'alliberar de forma obligatòria riu avall, i turbinar els moviments entre embassaments. Posteriorment, a partir de les regles ajustades anteriors, es modelarà l'escenari de partida, anomenat "Esc0", a partir d'exclusivament les dades d'entrada: Masies de Roda i Riera Major, i com a dada de sortida es fixarà com a mínim diari les demandes de Pasteral i del transvasament.

S'observa l'ajust diari del cabal alliberat per turbinar a riu i els volums de Sau i Susqueda

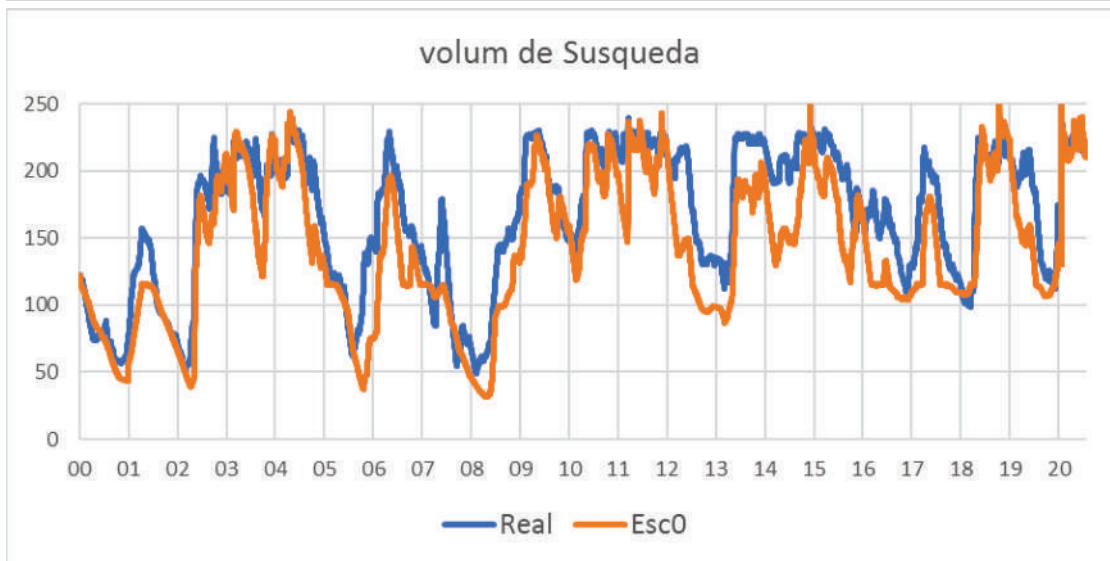
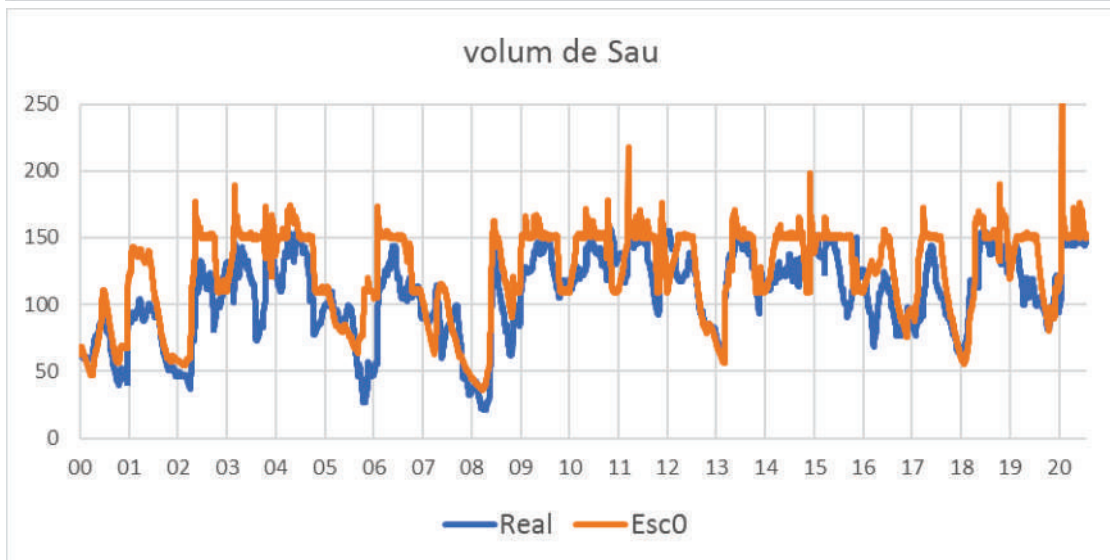
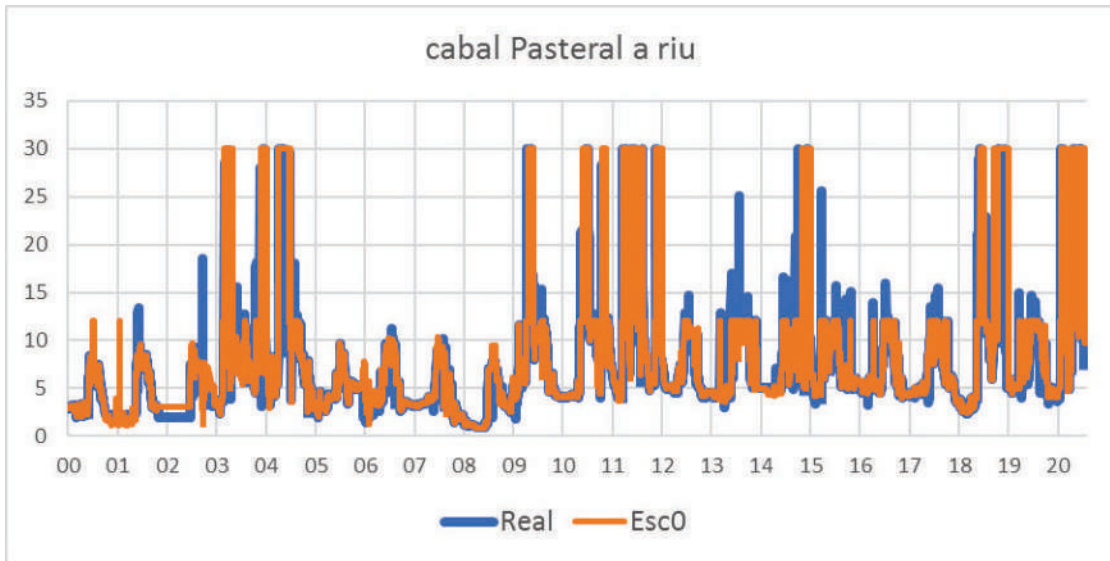

S'observa l'ajust agregat anual d'energia comparant amb la producció real, regla i Esc0

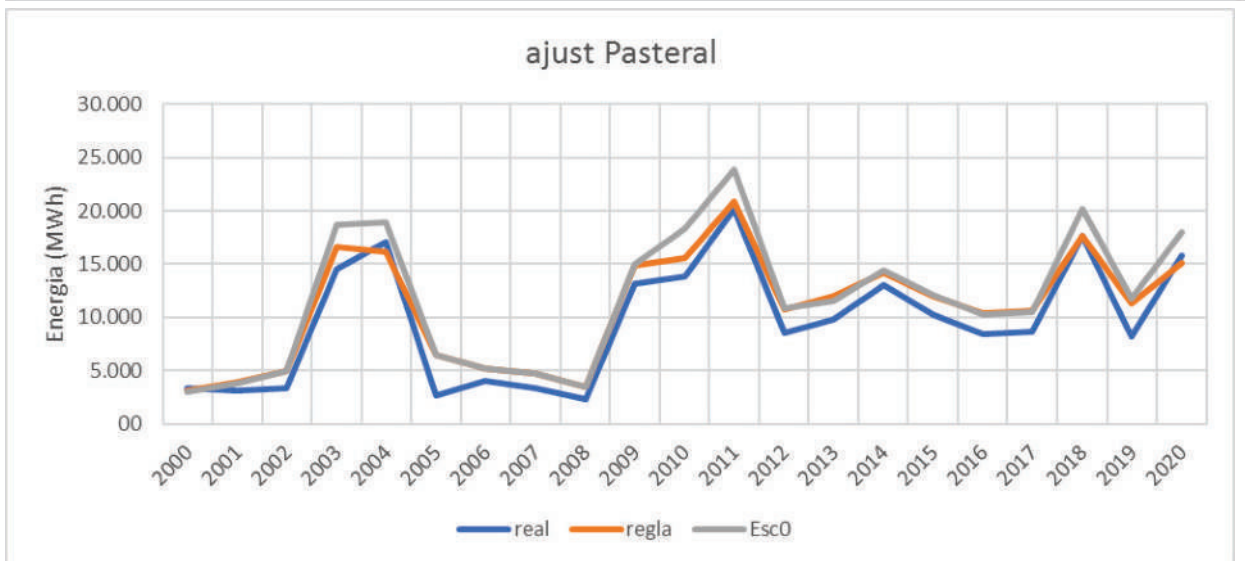
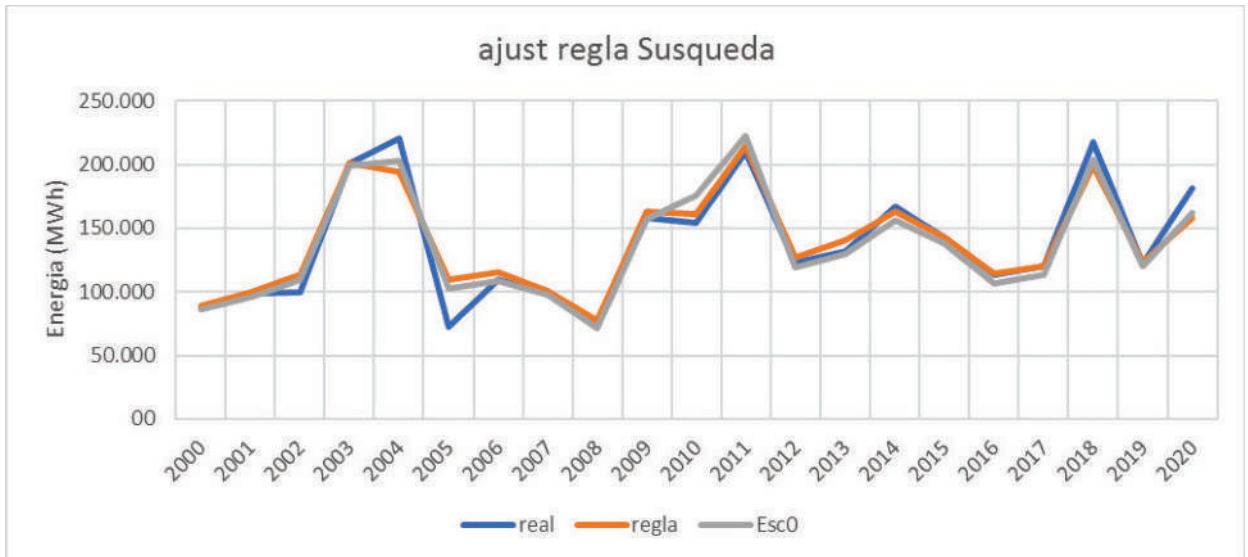
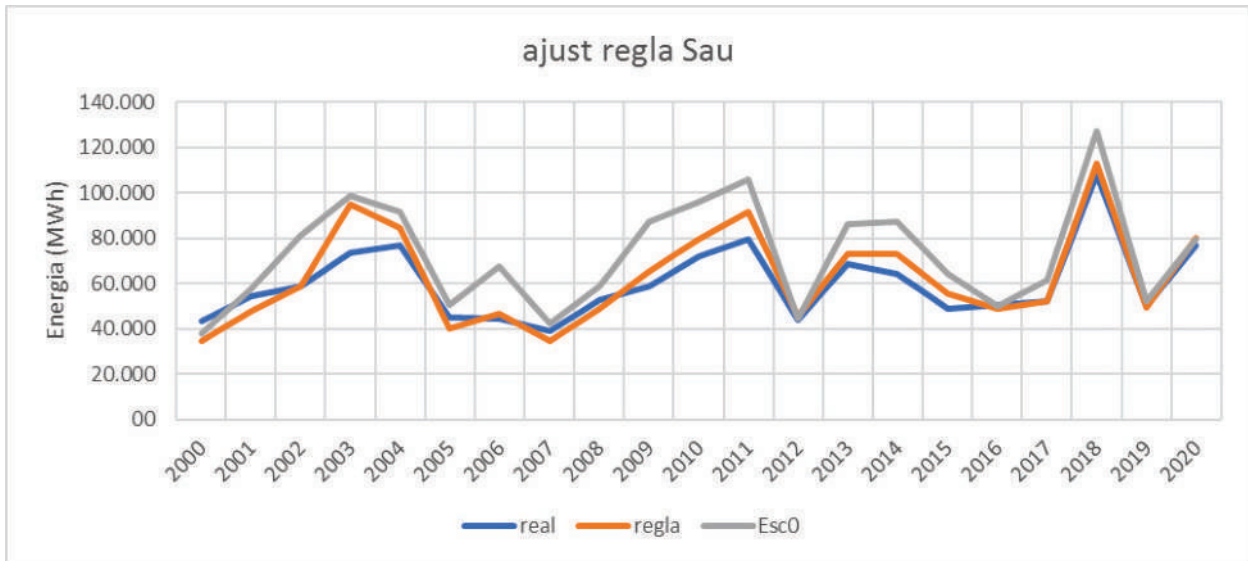

S'observa l'ajust agregat mensual d'energia comparant amb la producció real, regla i Esc0

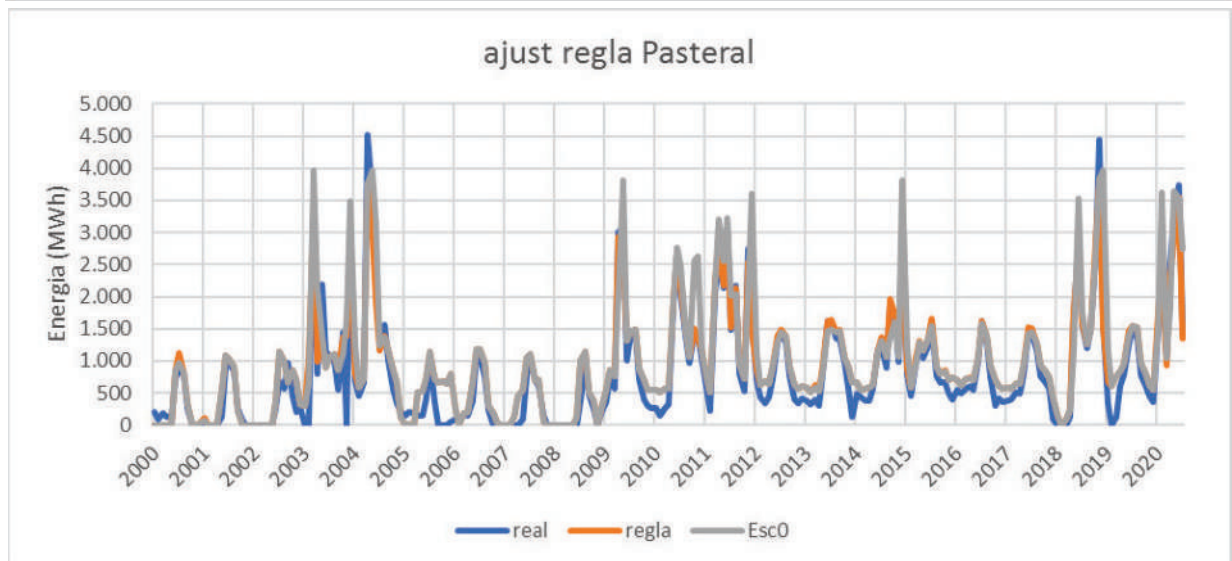
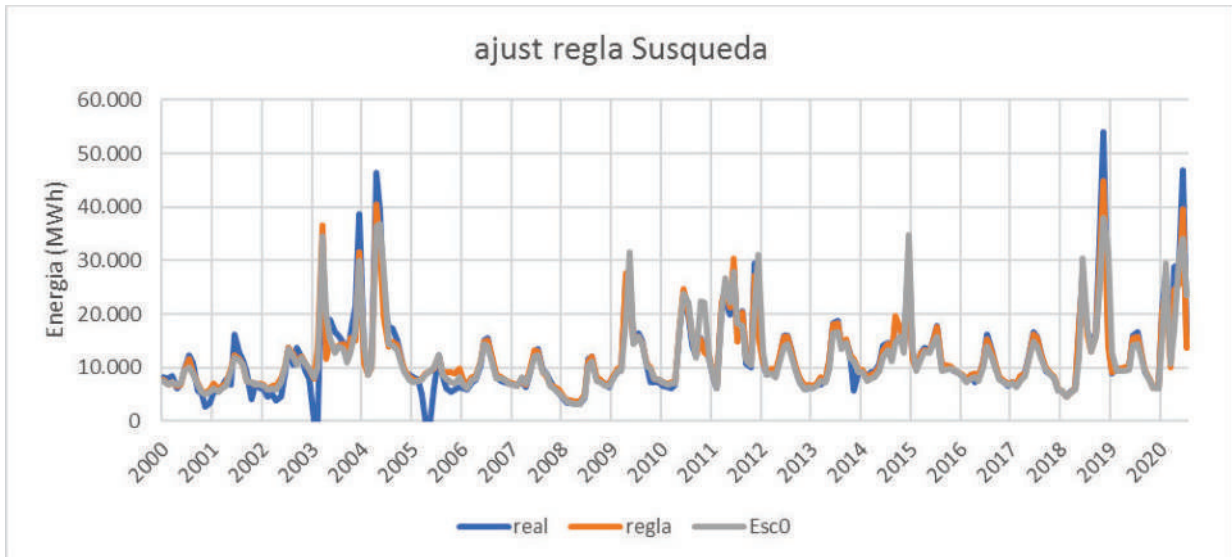
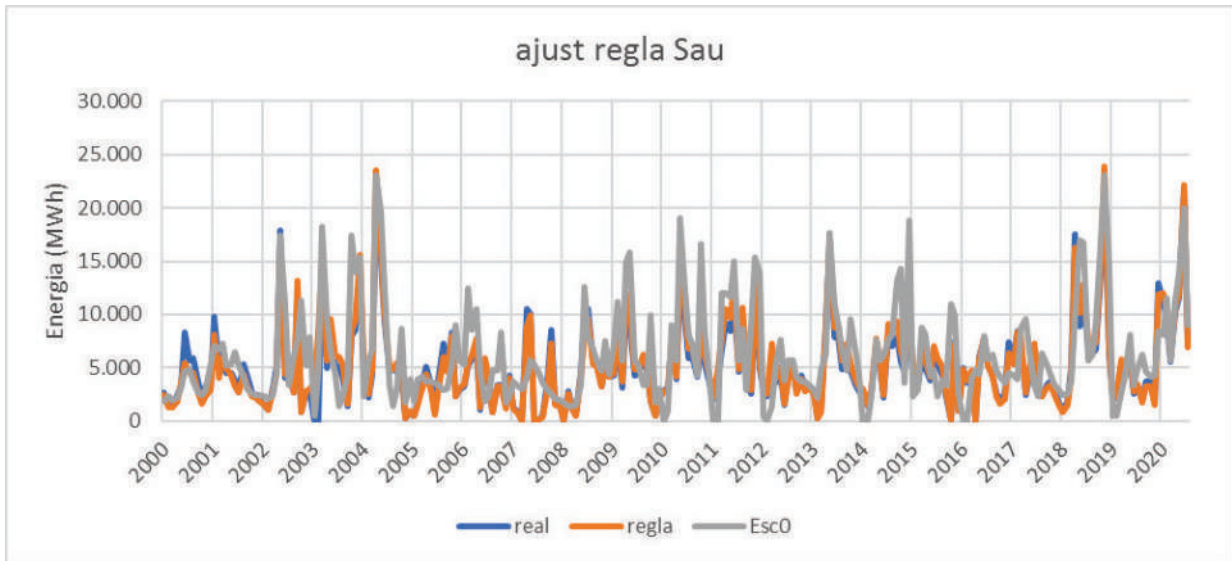

Un cop calibrat i validat l'escenari 0, es planteja l'escenari 2 amb les següents premisses:

#### Embassament de Sau:

- El cabal ambiental a peu de presa serà de 1.000/s i cabal ambiental del Pla de Sectorial a retorn de la central. S'ha de tenir en compte que a retorn de la central s'ha d'alliberar el cabal que almenys complementi el ja alliberat a peu de presa per assolir el cabal del Pla Sectorial.
- No s'alliberarà cabal ambiental a peu de presa quan la cota de Susqueda sigui superior a 350,8msnm
- No s'alliberarà cabal ambiental a retorn de la central quan la cota de Susqueda sigui superior a 326msnm
- Es generarà una hidropunta a peu de presa mensual del cabal indicat per l'ACA, fins un màxim de 5 m<sup>3</sup>/s, que es mantindrà durant 4h. En les corbes d'ascens o descens es respectaran les taxes de canvi.
- El cabal de manteniment a peu de presa és turbinable.
- Cabal de manteniment del Pla Sectorial en la resclosa de la Riera Major.

#### Embassament de Susqueda:

- El cabal de concessió s'actualitzarà en base a l'autorització d'ampliació d'1 de setembre de 1983, de 50 m<sup>3</sup>/s a 65 m<sup>3</sup>/s que permeten les tres turbines existents.
- Una volum mitjà anual de transvasament de 140hm<sup>3</sup>/any.
- El cabal ambiental a peu de presa serà de 1.000/s i cabal ambiental del Pla de Sectorial a retorn de la central. S'ha de tenir en compte que a retorn de la central s'ha d'alliberar el cabal que almenys complementi el ja alliberat a peu de presa per assolir el cabal del Pla Sectorial.
- No s'alliberarà cabal ambiental a retorn de la central quan la cota de Pasteral sigui superior a 187msnm.
- Es generarà una hidropunta a peu de presa mensual del cabal indicat per l'ACA, fins un màxim de 5m<sup>3</sup>/s, que es mantindrà durant 4h. En les corbes d'ascens o descens es respectaran les taxes de canvi.
- El cabal de manteniment a peu de presa és turbinable.

En ambdós embassaments, s'atorga a Endesa un termini màxim de tres anys per presentar un projecte de microturbina per tal d'obtenir l'aprovació de turbinar els cabals ambientals. El cabal s'ha de retornar a peu de presa prioritàriament, alternativament no més enllà de 150m del parament de la presa dins d'una làmina d'aigua que arribi fins al parament de la presa. En el cas de requerir construir o recreixer una resclosa per generar la làmina d'aigua, aquesta haurà de tenir un connector fluvial. La data de finalització de la concessió de la microturbina serà la mateixa de l'aprofitament actual del salt de peu de presa.

### 3.4 Balanç de produccions energètiques

De la comparativa de tots dos escenaris es conclou una variació mitjana de -1.183MWh/any respecte un total de 226.042MWh/any, és a dir una variació del 0,52%. Per tant es pot concloure que no hi ha variació en el balanç de produccions energètiques en una sèrie llarga, fet que es compleix donat que les concessions de les centrals dels embassaments caduquen el 2061.

## 4 Conclusió:

Amb les diferents opcions de concertació que planteja el Pla de Gestió vigent, s'aconsegueix un equilibri entre els usos existents i l'assoliment dels objectius ambientals. De tal forma que es preserva l'interès ambiental dels cabals ecològics, alhora que potencia al màxim la generació d'energia hidroelèctrica renovable i sostenible amb el medi ambient, per tal de fer front a l'emergència climàtica i de biodiversitat, tot contribuint a l'assoliment dels objectius de la Unió Europea pel que fa a la reducció de les emissions de gasos d'efecte hivernacle.

Resumint els canvis en cadascuna de les concessions:

### **CHS1414 Orfes (A-0010440)**

Implantació dels cabals ambientals del Pla de Gestió.

Implantació dels cabals del Pla Sectorial abans de 31 de desembre de 2023.

### **CHS1444 Carbuross de Montesquiu (A-0010689)**

Flexibilització del cabal de concessió de 5,50 a 9,00m<sup>3</sup>/s.

Implantació dels cabals ambientals del Pla de Gestió.

Implantació dels cabals del Pla Sectorial abans de 31 de desembre de 2023.

### **CHS1445 Les illes (A-0010436)**

Flexibilització del cabal de concessió de 6,00 a 11,00m<sup>3</sup>/s.

Implantació dels cabals ambientals del Pla de Gestió.

Implantació dels cabals del Pla Sectorial abans de 31 de desembre de 2023.

### **CHS1446 Molí d'Espona (A-0010441)**

Flexibilització del cabal de concessió de 6,02 a 12,50m<sup>3</sup>/s.

Implantació dels cabals ambientals del Pla de Gestió.

Implantació dels cabals del Pla Sectorial abans de 31 de desembre de 2023.

### **CHS1456 Tregurà (A-0010439)**

Flexibilització del cabal de concessió de 1,20 a 1,80m<sup>3</sup>/s.

Implantació dels cabals ambientals a la captació de Tregurà del Pla de Gestió

Implantació dels cabals del Pla Sectorial a la captació de Tegurà abans de 31 de desembre de 2023.

Implantació d'un cabal ambiental constant de 36l/s en la captació de Catllar

Per tal de no dilatar l'expedient de concertació, es proposa iniciar un nou expedient per incorporar dues noves captacions: en el barranc de la Cascada (Tegurà) amb un cabal ambiental de 25l/s a les coordenades 439.489, 4.687.638 i al clot de la Jaceta (Catllar) amb un cabal ambiental de 25l/s a les coordenades 439.728, 4.690.636

#### **CHS1402 Pasteral II (A-0000310)**

Flexibilització del cabal de concessió de 3,00 a 16,00m<sup>3</sup>/s.

Implantació del cabal ambiental del Pla de Gestió

Aquesta cabal podrà ser revisat per l'ACA fins a assolir els cabals del Pla Sectorial sense generar cap dret d'indemnització a favor del titular.

#### **CHS2293 Emb. de Darnius - Boadella (A-0000351)**

Els cabals desembassats totals des de la presa (inclosos els ambientals i els turbinats en l'aprofitament actual) respectaran en tot moment les consignes dictades per l'ACA en atenció a les necessitats de la conca, amb un cabal ambiental que no serà superior del Pla Sectorial.

S'atorga un període de 3 anys per presentar un projecte de microturbina per tal d'obtenir l'aprovació de turbinar els cabals ambientals. Transitòriament també es pot preveure la turbinació del cabal d'abastament de Figueres, sens perjudici de què en el futur l'ACA pugui determinar un canvi de configuració que comporti el transport en plena càrrega d'aquests cabals, impedit-ne la turbinació.

El cabal s'ha de retornar a peu de presa prioritàriament, alternativament no més enllà de 150m del parament de la presa dins d'una làmina d'aigua que arribi fins al parament de la presa. En el cas de requerir construir o recreïxer una resclosa per generar la làmina d'aigua, aquesta haurà de tenir un connector fluvial. La data de finalització de la concessió de la microturbina serà la mateixa de l'aprofitament actual del salt de peu de presa.



### **CHS2293 Emb. de la Baells (A-0000653)**

Flexibilització del cabal de concessió de 7,50 a 8,50m<sup>3</sup>/s

Els cabals desembassats totals des de la presa (inclosos els ambientals i els turbinats en l'aprofitament actual) respectaran en tot moment les consignes dictades per l'ACA en atenció a les necessitats de la conca, amb un cabal ambiental que no serà superior del Pla Sectorial.

S'atorga un període de 3 anys per presentar un projecte de microturbina per tal d'obtenir l'aprovació de turbinar els cabals ambientals. El cabal s'ha de retornar a peu de presa prioritàriament, alternativament no més enllà de 150m del parament de la presa dins d'una làmina d'aigua que arribi fins al parament de la presa. En el cas de requerir construir o recreixer una resclosa per generar la làmina d'aigua, aquesta haurà de tenir un connector fluvial. La data de finalització de la concessió de la microturbina serà la mateixa de l'aprofitament actual del salt de peu de presa.

### **CHS2285 Emb. de Sau (A-0010438)**

Implantació d'un cabal ambiental de 1.000l/s a peu de presa. No s'alliberarà aquest cabal quan la cota de Susqueda sigui superior a 350,8msnm, cota a partir de la qual el punt queda inundat.

Es generarà una hidropunta a peu de presa mensual del cabal indicat per l'ACA, fins un màxim de 5 m<sup>3</sup>/s, que es mantindrà durant 4h. En les corbes d'ascens o descens es respectaran les taxes de canvi.

Els cabals alliberats en el retorn de la central completaran el cabal circulat pel riu fins assolir el cabal ambiental del Pla de Gestió. Aquest cabal es revisarà d'acord al que estableixin futurs plans de gestió, fins a valor del cabal de Pla de Sectorial, sense generar dret a indemnitzar. No s'alliberarà cabal ambiental a retorn de la central quan la cota de Susqueda sigui superior a 326msnm, cota a partir de la qual el punt queda inundat.

Implantació dels cabals ambientals del Pla de Gestió en la resclosa de la Riera Major de Vilanova de Sau.

Implantació dels cabals del Pla Sectorial en la resclosa de la Riera Major de Vilanova de Sau abans de 31 de desembre de 2023.

S'atorga un període de 3 anys per presentar un projecte de microturbina per tal d'obtenir l'aprovació de turbinar els cabals ambientals. El cabal s'ha de retornar a peu de presa prioritàriament, alternativament no més enllà de 150m del parament de la presa dins d'una làmina d'aigua que arribi fins al parament de la presa. En el cas de requerir construir o recreixer una resclosa per generar la làmina d'aigua, aquesta haurà de tenir

un connector fluvial. La data de finalització de la concessió de la microturbina serà la mateixa de l'aprofitament actual del salt de peu de presa.

### **CHS2291 Emb. de Susqueda (A-0010430)**

El cabal de concessió de la central s'actualitzarà en base a l'autorització d'ampliació d'1 de setembre de 1983, de 50 m<sup>3</sup>/s a 65 m<sup>3</sup>/s que permeten les tres turbines existents.

Implantació d'un cabal ambiental de 1.000l/s a peu de presa.

Es generarà una hidropunta a peu de presa mensual del cabal indicat per l'ACA, fins un màxim de 5 m<sup>3</sup>/s, que es mantindrà durant 4h. En les corbes d'ascens o descens es respectaran les taxes de canvi.

Els cabals alliberats en el retorn de la central completaran el cabal circulant pel riu fins assolir el cabal ambiental del Pla de Gestió. Aquest cabal es revisarà d'acord al que estableixin futurs plans de gestio, fins a valor del cabal de Pla de Sectorial, sense generar dret a indemnitzar. No s'alliberarà cabal ambiental a retorn de la central quan la cota de Susqueda sigui superior a 187msnm.

S'atorga un període de 3 anys per presentar un projecte de microturbina per tal d'obtenir l'aprovació de turbinar els cabals ambientals. El cabal s'ha de retornar a peu de presa prioritàriament, alternativament no més enllà de 150 m del parament de la presa dins d'una làmina d'aigua que arribi fins al parament de la presa. En el cas de requerir construir o recreixer una resclosa per generar la làmina d'aigua, aquesta haurà de tenir un connector fluvial. La data de finalització de la concessió de la microturbina serà la mateixa de l'aprofitament actual del salt de peu de presa.

### **CHS2290 Emb. de Pasteral I (A-0010429)**

Els cabals desembassats totals des de la presa (inclosos els ambientals i els turbinats en l'aprofitament actual) respectaran en tot moment les consignes dictades per l'ACA en atenció a les necessitats de la conca, amb un cabal ambiental que no serà superior del Pla Sectorial.

Finalment, remarcar que els nous cabals de concessió proposats com així les noves captacions no es poden emprar fins que no estigui el procés administratiu de la concertació acabat.

Enrique Velasco

Cabré - DNI

46220598M (TCAT)

Signat digitalment per Enrique  
Velasco Cabré - DNI 46220598M  
(TCAT)

Data: 2022.12.13 16:20:17 +01'00'

El Cap de Departament de Gestió de Recursos Hídrics

## Annex 1 - Orfes: fitxa de característiques tècniques i dades de la central

CHS1414	Orfes	A-0010440
Fluvià	Àrea drenant [km2]: 854	
Cabal concessió [l/s]: 3300	Cabal màx. turbines [l/s]: 3300	Q. màx. derivable [l/s]: 3300
Potència [kW]: 323	Salt brut [m]: 12	Salt net [m]: 11,75
Inici concessió: 01/01/1986	Final concessió: 01/01/2061	
Canal compartit: No	Peu de presa: No	

Turbina	Cabal disseny [l/s]	Cabal mínim [l/s]	Pot. màxima [kW]	Pot. mínima [kW]
Corcho e Hijos - eix horitzontal i cambra oberta				
Francis #T1	3300	1000	345	

Cabal mínim de referència emprat en el model [l/s]	
Cabal de continuïtat	300

Element	Coordenada X (ETRS89)	Coordenada Y (ETRS89)	Coordenada Z (ETRS89)
Captació	489780	4670063	
Cambra de carrega			
Edifici central	490065	4669430	
Punt de retorn	490075	4669406	

## Dades d'energia històriques disponibles

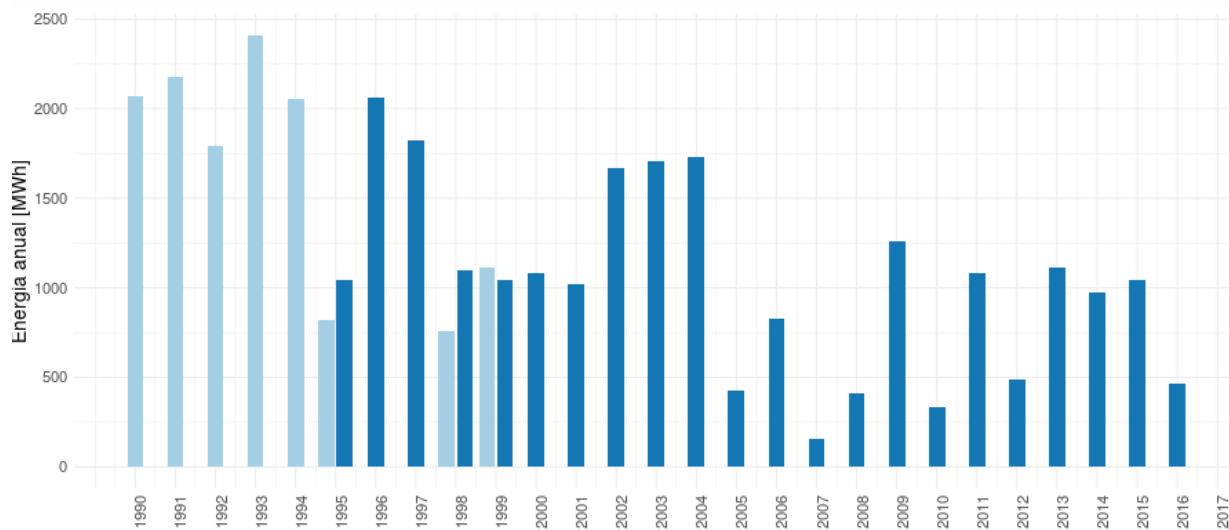

## Mapa d'ubicació

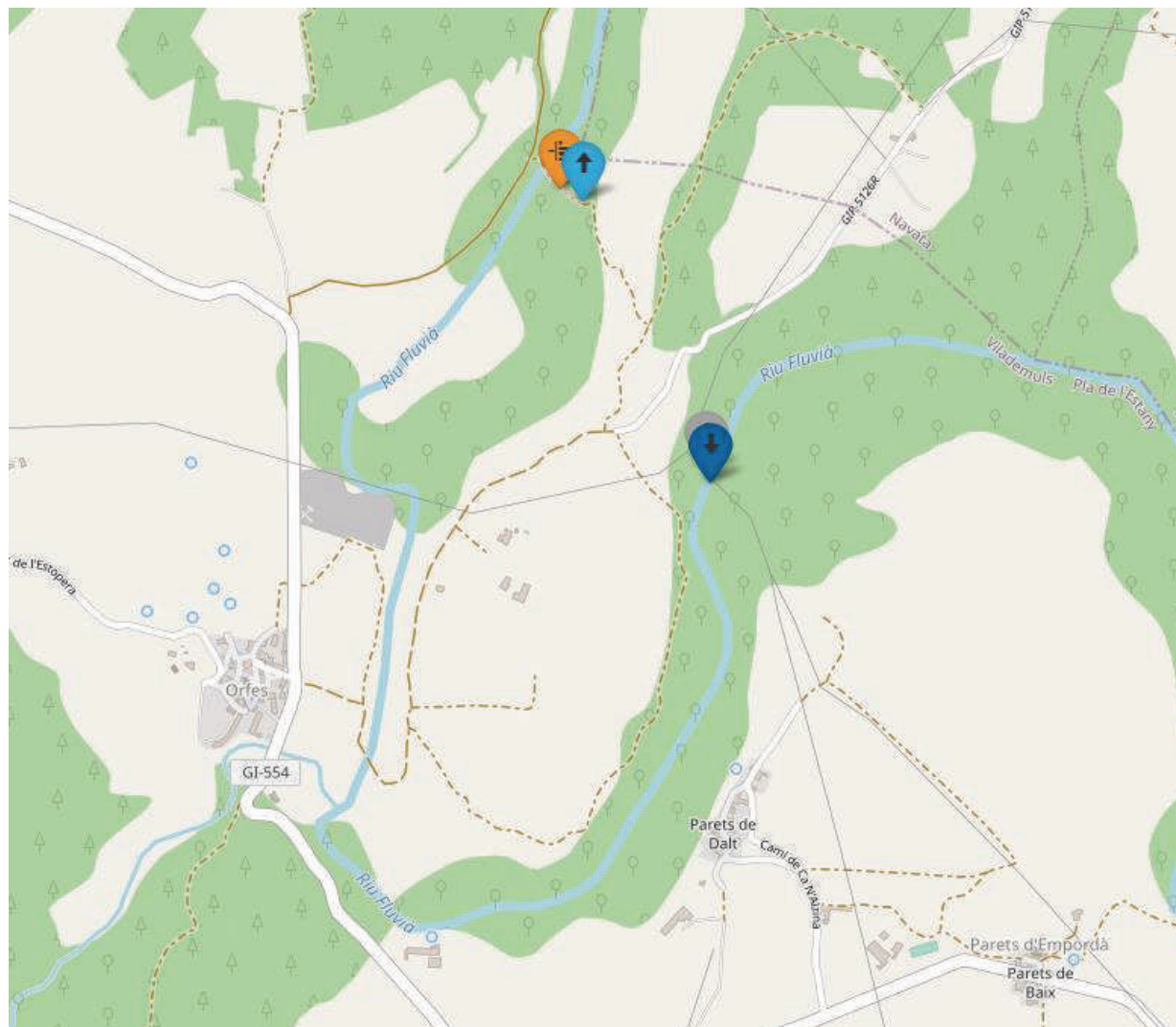

## Annex 1 - Carbuos: fitxa de característiques tècniques i dades de la central

CHS1440	Carbuos Monstequiu	A-0010689
Ter – alt Ter	Àrea drenant [km <sup>2</sup> ]: 822	
Cabal concessió [l/s]: 5500	Cabal màx. turbines [l/s]: 9000	Q. màx. derivable [l/s]: 9000
Potència [kW]: 1083	Salt brut [m]: 14	Salt net [m]: 14
Inici concessió: 01/01/1986	Final concessió: 01/01/2061	
Canal compartit: No	Peu de presa: No	

Turbina	Cabal disseny [l/s]	Cabal mínim [l/s]	Pot. màxima [kW]	Pot. mínima [kW]
Kaplan				
Kaplan	9000	2200	1083	

Cabal mínim de referència emprat en el model [l/s]	
Cabal de continuïtat	440

Element	Coordenada X (ETRS89)	Coordenada Y (ETRS89)	Coordenada Z (ETRS89)
Captació	434201	4663566	
Cambra de carrega	434607	4662665	
Edifici central	434597	4662655	
Punt de retorn	434534	4662603	

## Dades d'energia històriques disponibles

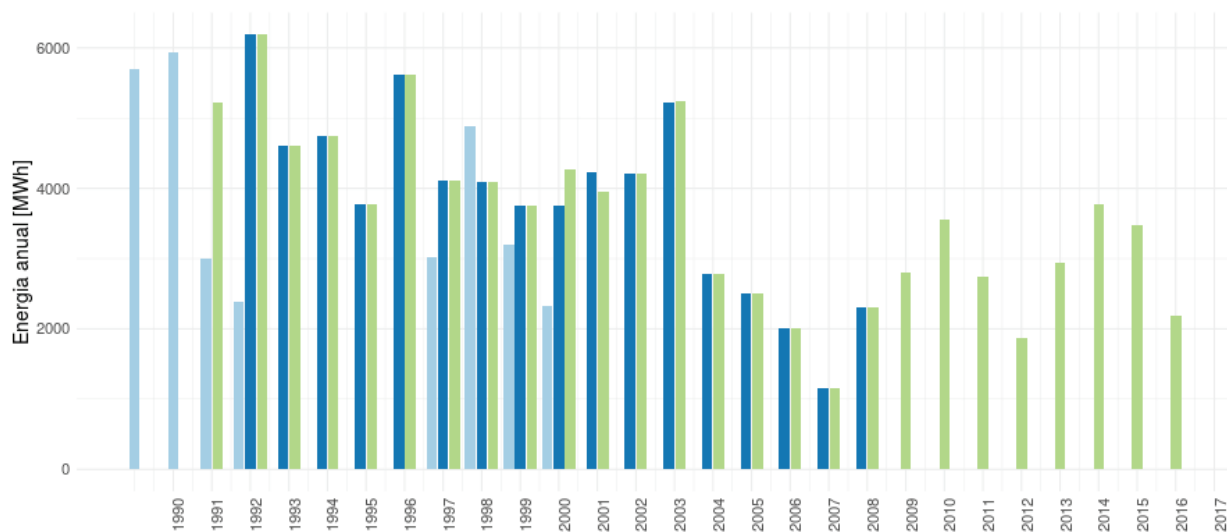

## Mapa d'ubicació

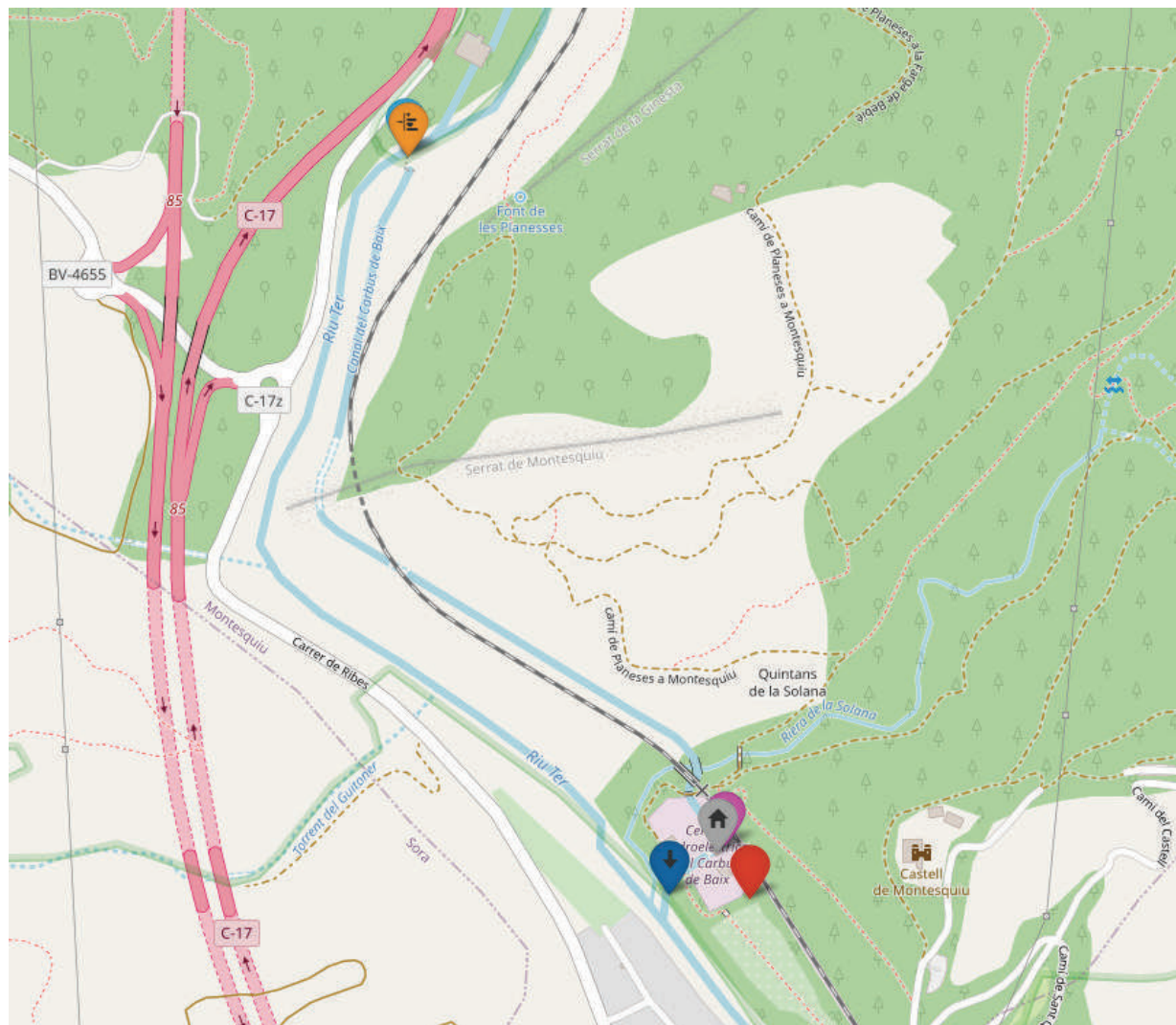

## Annex 1 - Illes: fitxa de característiques tècniques i dades de la central

CHS1445	Les Illes	A-0010436
Ter – Alt Ter	Àrea drenant [km2]: 880	
Cabal concessió [l/s]: 6000	Cabal màx. turbines [l/s]: 11000	Q. màx. derivable [l/s]: 11000
Potència [kW]: 970	Salt brut [m]: 12,92	Salt net [m]: 12,92
Inici concessió: 01/01/1986	Final concessió: 01/01/2061	
Canal compartit: No	Peu de presa: No	

Turbina	Cabal disseny [l/s]	Cabal mínim [l/s]	Pot. màxima [kW]	Pot. mínima [kW]
Francis horitzontal				
Francis #T1	11000	2349	970	

Cabal de manteniment previ al Pla de Gestió [l/s]					
Gener	Febrer	Març	Abril	Maig	Juny
1249	1249	1249	1249	1249	1249
Juliol	Agost	Setembre	Octubre	Novembre	Desembre
1249	1249	1249	1249	1249	1249

Element	Coordenada X (ETRS89)	Coordenada Y (ETRS89)	Coordenada Z (ETRS89)
Captació	436348	4660688	
Cambra de carrega	436344	4660390	
Edifici central	436334	4660380	
Punt de retorn	436245	4660385	

## Dades d'energia històriques disponibles

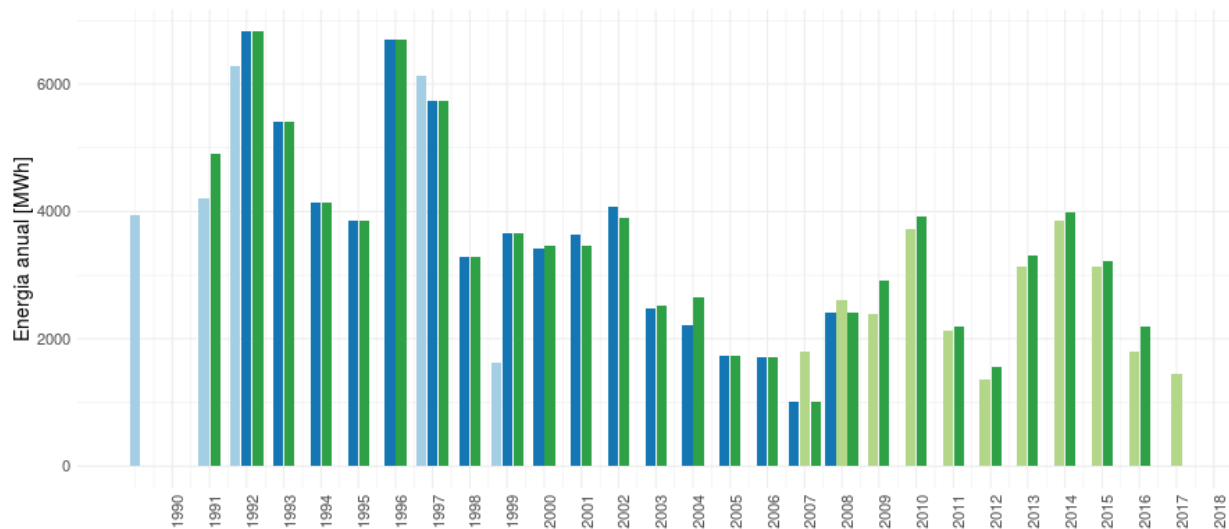

## Mapa d'ubicació

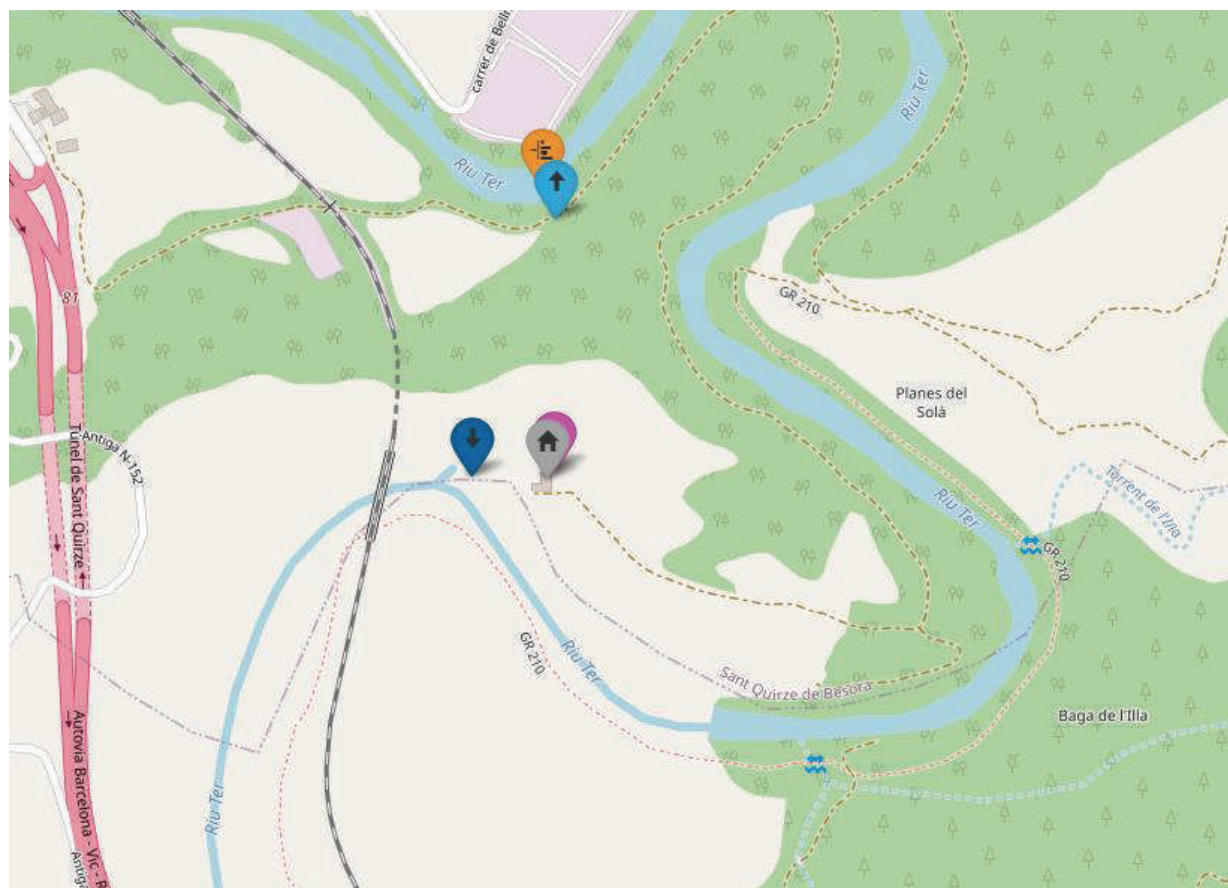



## Annex 1 - Espona: fitxa de característiques tècniques i dades de la central

CHS1446	Molí de l'Espona	A-0010441
Ter – Alt Ter	Àrea drenant [km2]: 911	
Cabal concessió [l/s]: 6016	Cabal màx. turbines [l/s]: 13890	Q. màx. derivable [l/s]: 125000
Potència [kW]: 300	Salt brut [m]: 6.04	Salt net [m]: 6.04
Inici concessió: 01/01/1986	Final concessió: 01/01/2061	
Canal compartit: No	Peu de presa: No	

Turbina	Cabal disseny [l/s]	Cabal mínim [l/s]	Pot. màxima [kW]	Pot. mínima [kW]
Francis				
Francis #T1	6722	1900		
Kaplan – màxim combinat 9m3/s				
Kaplan #T2	7170	1940	240	

Cabal de manteniment previ al Pla de Gestió [l/s]					
Gener	Febrer	Març	Abril	Maig	Juny
1260	1260	1260	1260	1260	1260
Juliol	Agost	Setembre	Octubre	Novembre	Desembre
1260	1260	1260	1260	1260	1260

Element	Coordenada X (ETRS89)	Coordenada Y (ETRS89)	Coordenada Z (ETRS89)
Captació	436189	4658694	
Cambra de carrega	436445	4658287	
Edifici central	436435	4658277	
Punt de retorn	436506	4658259	

## Dades d'energia històriques disponibles

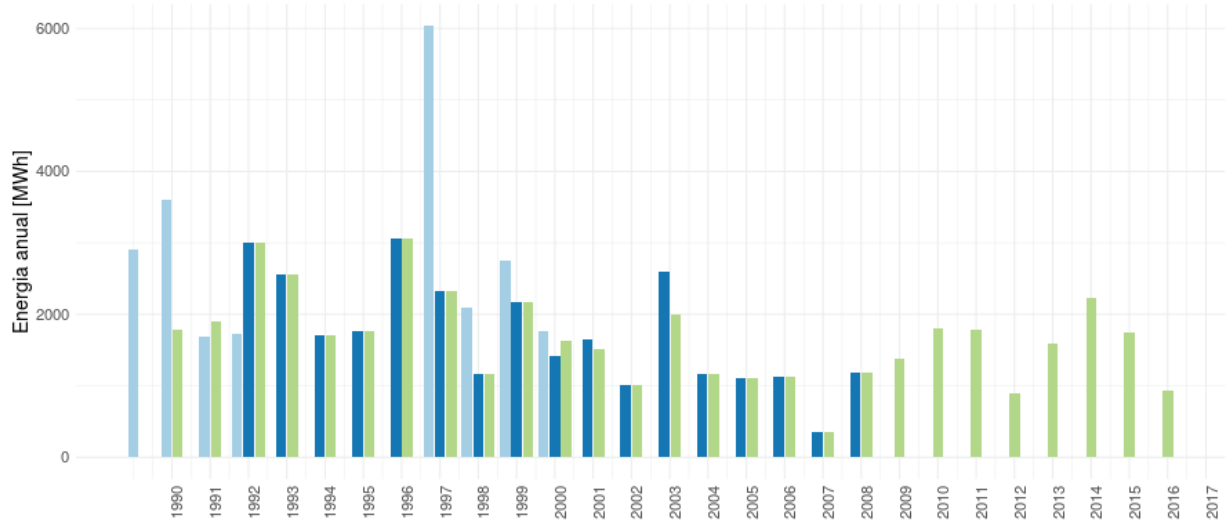

## Mapa d'ubicació

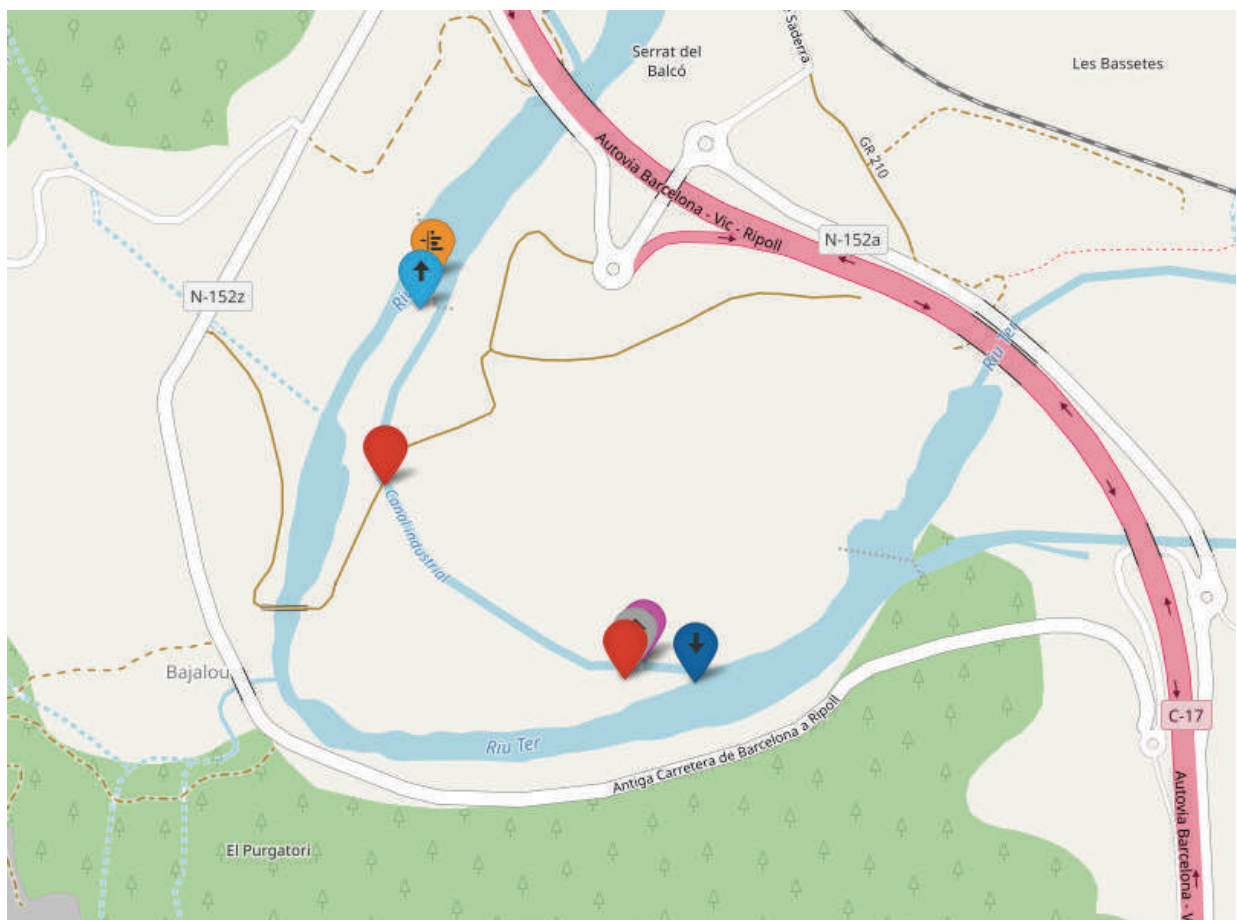

## Annex 1 - Tregurà: fitxa de característiques tècniques i dades de la central

CHS1456	Tregurà	A-0010439
Ter – Alt Ter	Àrea drenant [km <sup>2</sup> ]: 11,844	
Cabal concessió [l/s]: 1200	Cabal màx. turbines [l/s]: 1200	Q. màx. derivable [l/s]: 1200
Potència [kW]: 4436	Salt brut [m]: 309	Salt net [m]: 309
Inici concessió: 01/01/1986	Final concessió: 01/01/2061	
Canal compartit: No	Peu de presa: No	

Turbina	Cabal disseny [l/s]	Cabal mínim [l/s]	Pot. màxima [kW]	Pot. mínima [kW]
Pelton				
Pelton	600	60	1478	
Pelton				
Pelton	1200	100	2957	

Cabal mínim de referència emprat en el model [l/s]	
Cabal de continuïtat	2

Element	Coordenada X (ETRS89)	Coordenada Y (ETRS89)	Coordenada Z (ETRS89)
Captació	439725	4690675	
Cambra de carrega	441430	4688330	
Edifici central	442084	4687960	
Punt de retorn	442134	4687968	

## Dades d'energia històriques disponibles

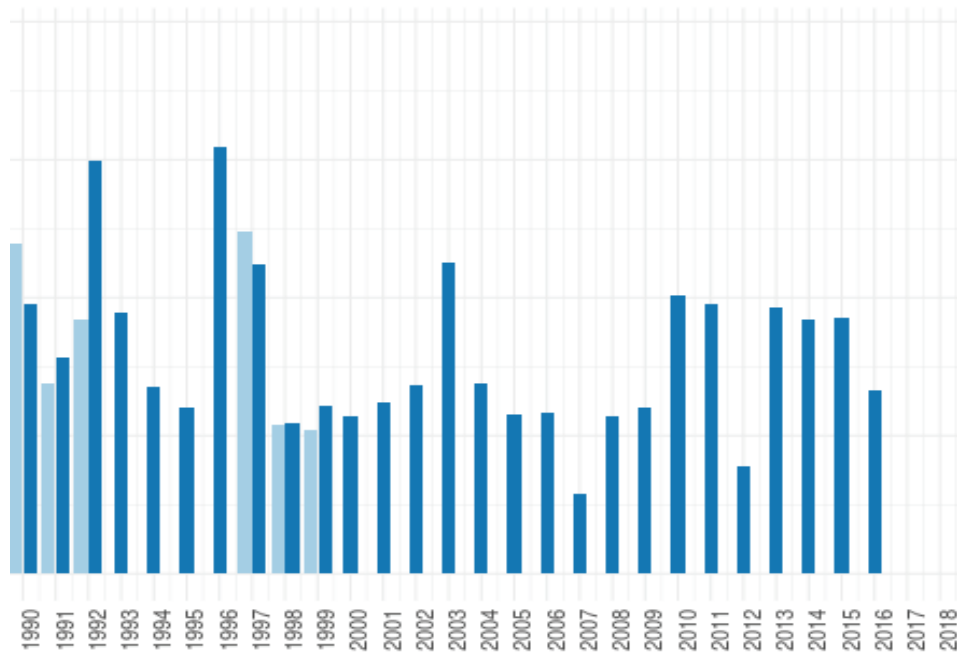

## Mapa d'ubicació

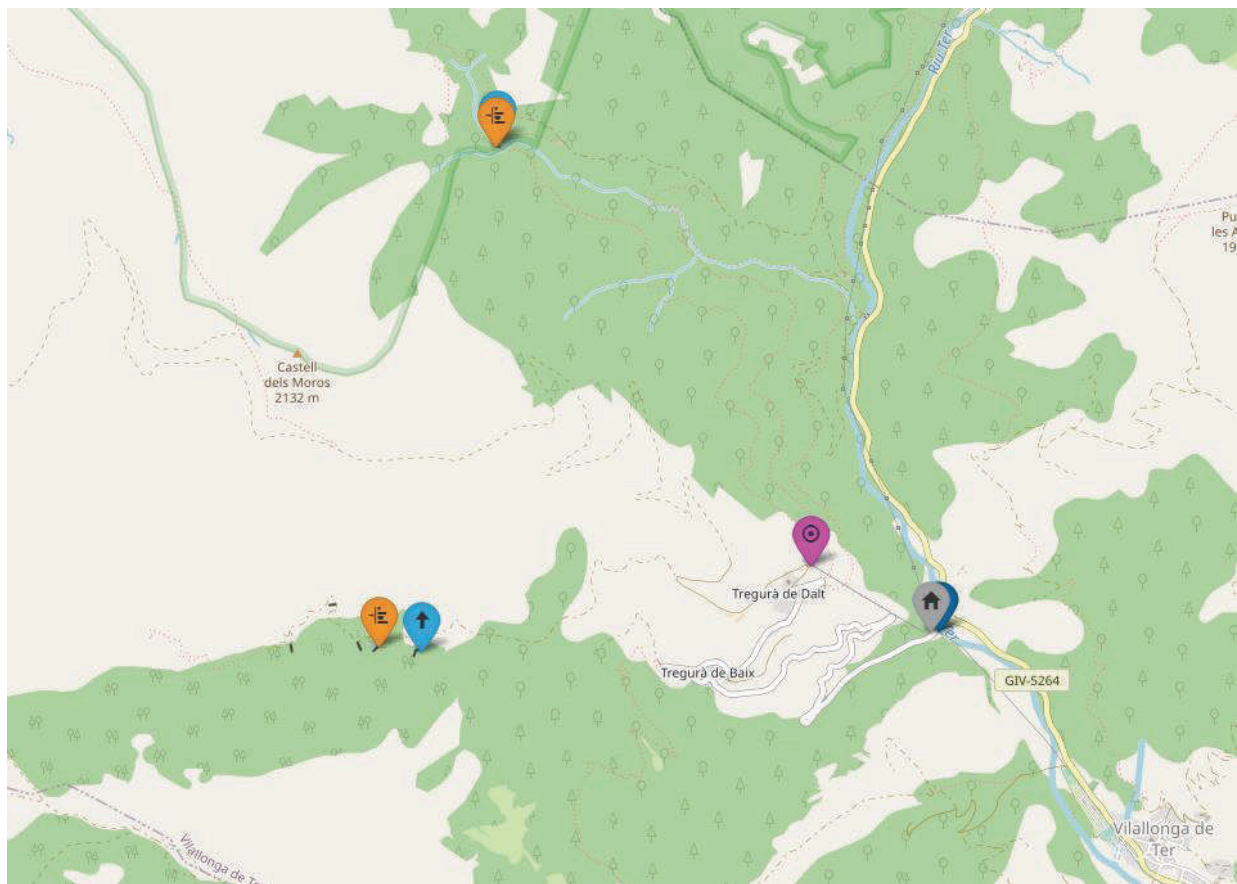

## Annex 1 – Pasteral II: fitxa de característiques tècniques i dades de la central

CHS1402	Pasteral II	A-*0000310
Ter – Baix Ter	Àrea drenant [km <sup>2</sup> ]: 1799	
Cabal concessió [l/s]: 3000	Cabal màx. turbines [l/s]: 16000	Q. màx. derivable [l/s]: 16000
Potència [kW]: 1685	Salt brut [m]: 13,75	Salt net [m]: 13,5
Inici concessió: 01/01/1986	Final concessió: 01/01/2061	
Canal compartit: si	Peu de presa: No	

Turbina	Cabal disseny [l/s]	Cabal mínim [l/s]	Pot. màxima [kW]	Pot. mínima [kW]
1943 – Ateliers des Charmilles – eix vertical				
Francis #T1	8000	1200	880	
1943 – Ateliers des Charmilles – eix vertical				
Francis #T2	8000	1200	700	

Cabal mínim de referència emprat en el model [l/s]	
Cabal de continuïtat	390

Element	Coordenada X (ETRS89)	Coordenada Y (ETRS89)	Coordenada Z (ETRS89)
Captació	467890	4648365	
Cambra de carrega			
Edifici central	468828	4647212	
Punt de retorn	470360	4645572	

### Dades d'energia històriques disponibles

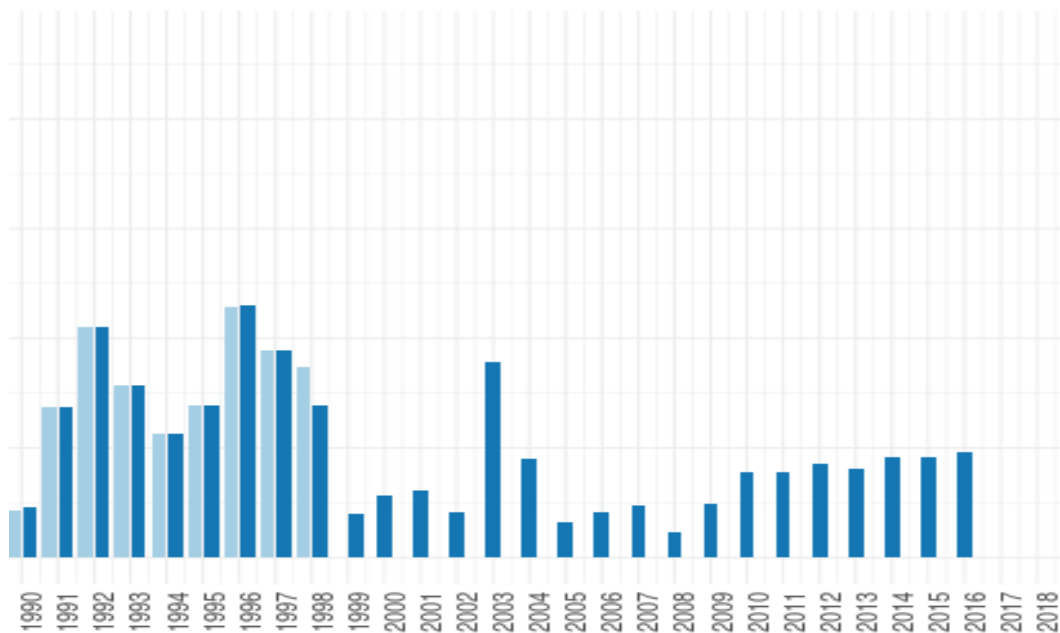

### Mapa d'ubicació

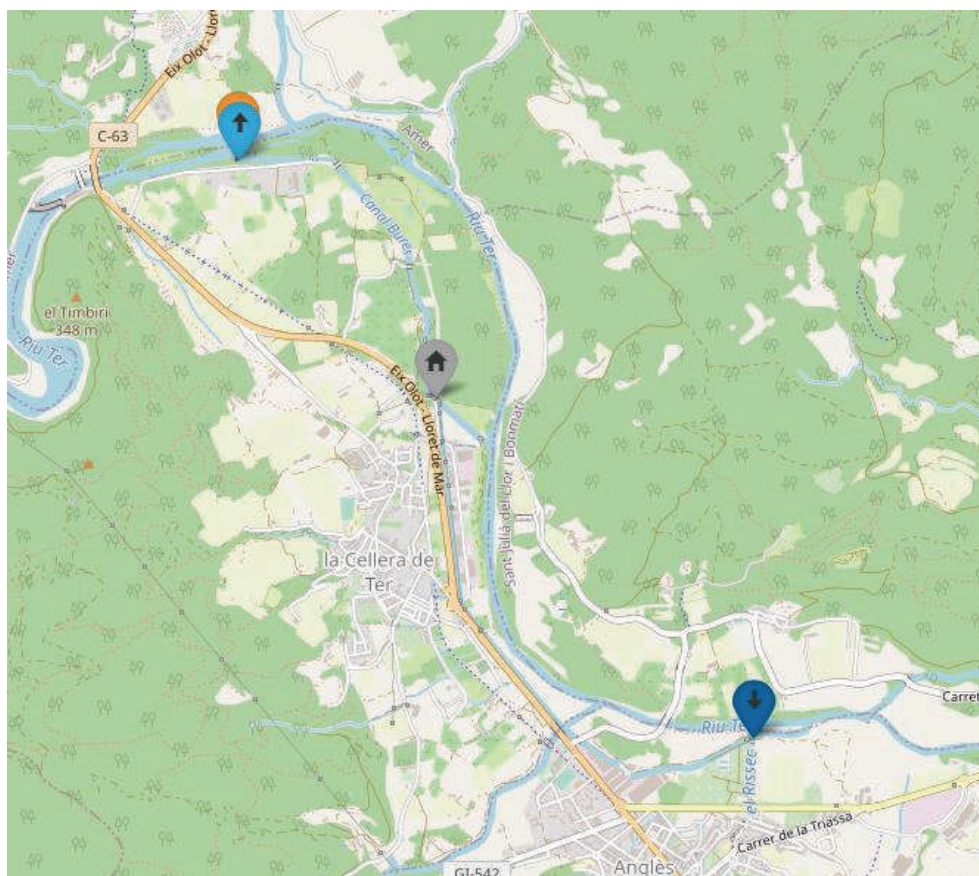

## Annex 1 - Darnius: fitxa de característiques tècniques i dades de la central

CHS2293	Darnius	A-0000351
Muga		
Cabal concessió [l/s]: 7000	Cabal màx. turbines [l/s]: 7000	Q. màx. derivable [l/s]: 7000
Potència [kW]: 3580	Salt brut [m]: 60,3	Salt net [m]: 60,3
Inici concessió: 01/04/1984	Final concessió: 01/04/2059	
Canal compartit: No	Peu de presa: sí	

Turbina	Cabal disseny [l/s]	Cabal mínim [l/s]	Pot. màxima [kW]	Pot. mínima [kW]
Sulzer 1984 - eix horitzontal - connectada per la dreta de l'únic transformador				
Francis #T1	3500	1000	857,5	
Sulzer 1984 - eix horitzontal - connectada per l'esquerra de l'únic transformador				
Francis #T2	3500	1000	857,5	

Element	Coordenada X (ETRS89)	Coordenada Y (ETRS89)	Coordenada Z (ETRS89)
Captació	486316	4687690	
Cambrà de carrega			
Edifici central	486413	4687583	
Punt de retorn	486600	4687706	

### Dades d'energia històriques disponibles

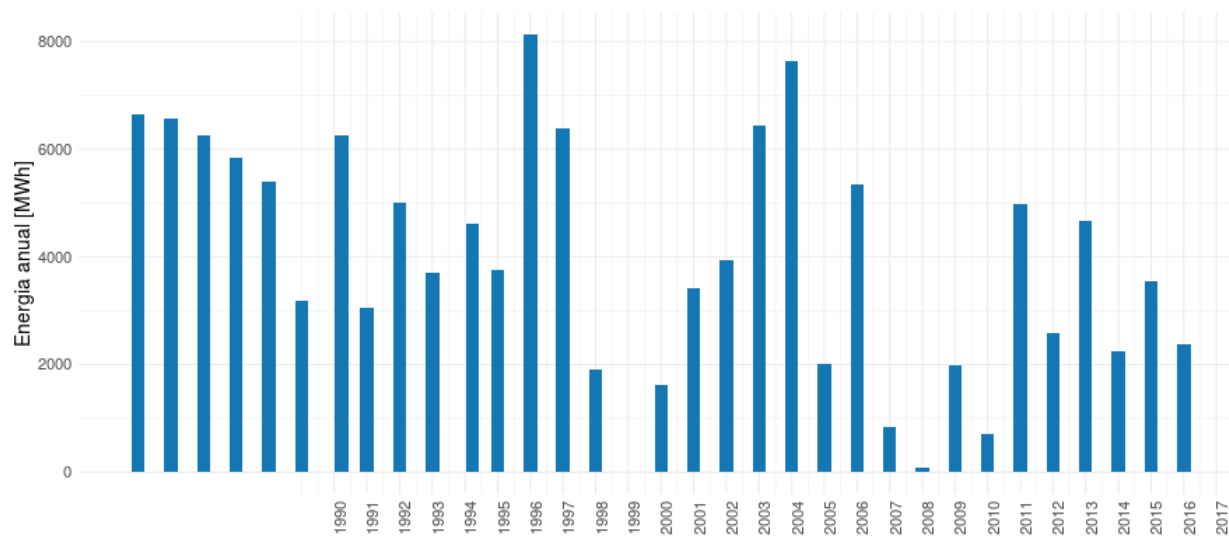

### Mapa d'ubicació

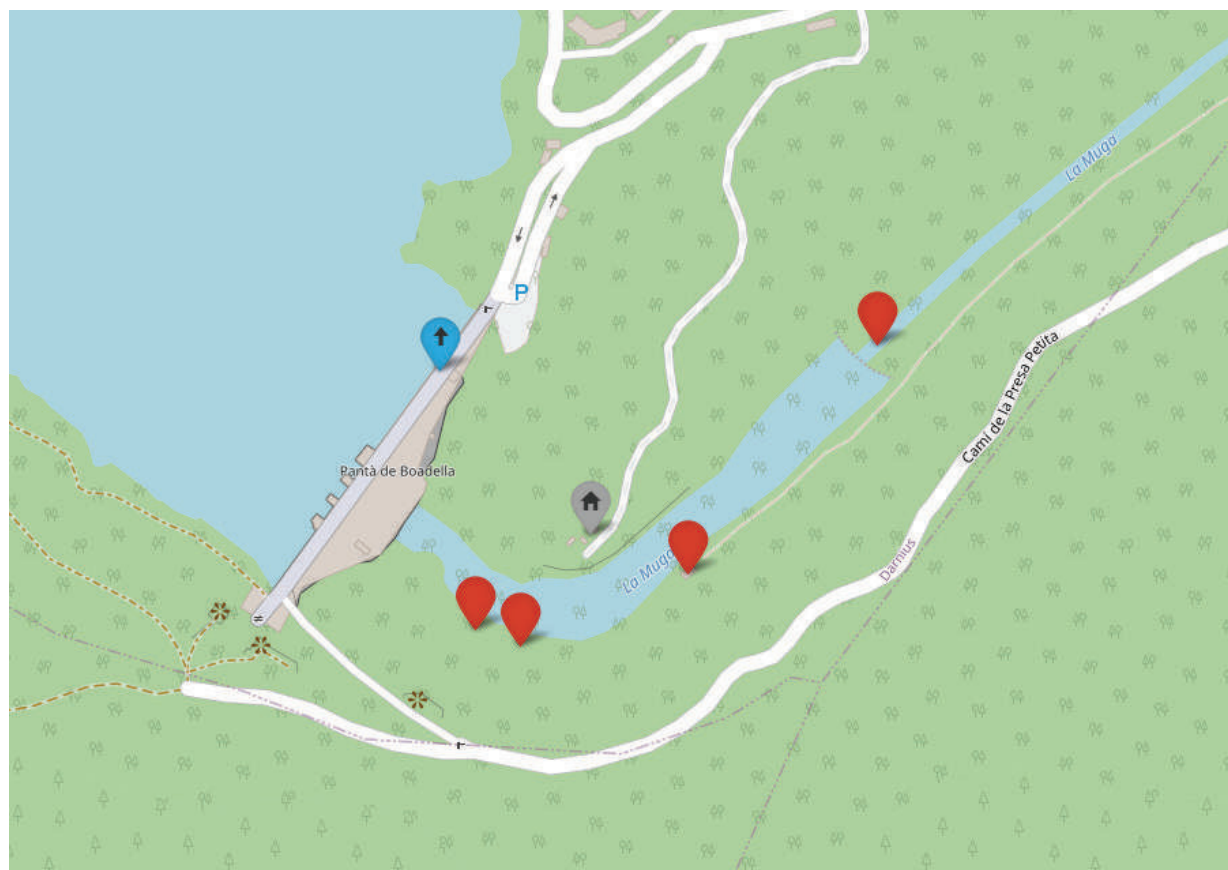



## Annex 1 - Baells: fitxa de característiques tècniques i dades de la central

CHS2292	Baeñis	A-0000653
Llobregat – mig Llobregat		
Cabal concessió [l/s]: 7500	Cabal màx. turbines [l/s]: 8500	Q. màx. derivable [l/s]: 8500
Potència [kW]: 6950	Salt brut [m]: 100	Salt net [m]: 78
Inici concessió: 08/05/1986	Final concessió: 08/05/2061	
Canal compartit: No	Peu de presa: no	

Turbina	Cabal disseny [l/s]	Cabal mínim [l/s]	Pot. màxima [kW]	Pot. mínima [kW]
Francis – 1988 – Sulzer – eix horitzontal				
Francis #T1	8500	2250	6950	692

Element	Coordenada X (ETRS89)	Coordenada Y (ETRS89)	Coordenada Z (ETRS89)
Captació	407214	4663912	
Cambra de carrega			
Edifici central	407402	4663514	
Punt de retorn	407424	4663392	

## Dades d'energia històriques disponibles

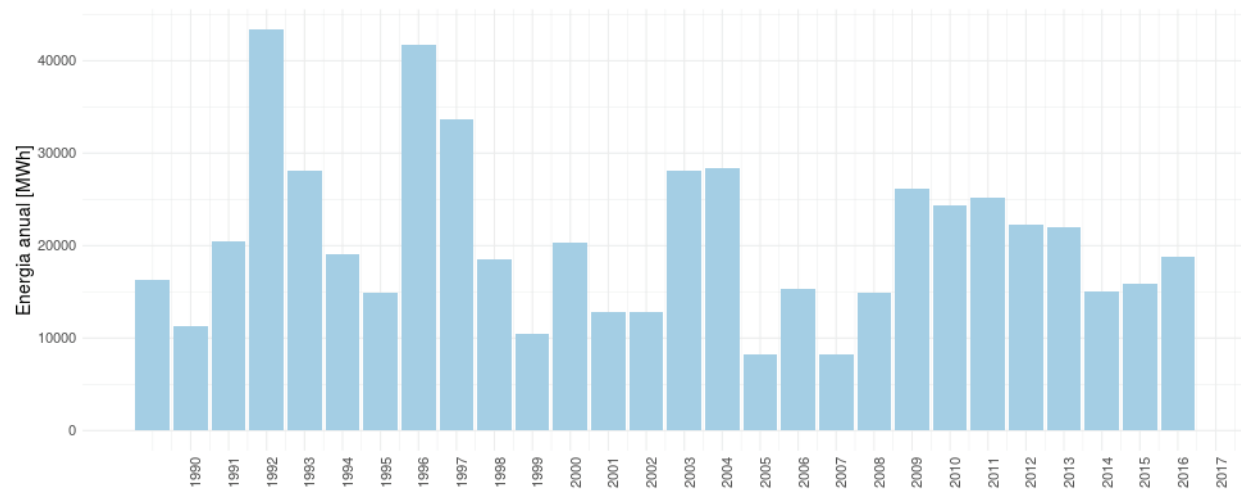

## Mapa d'ubicació

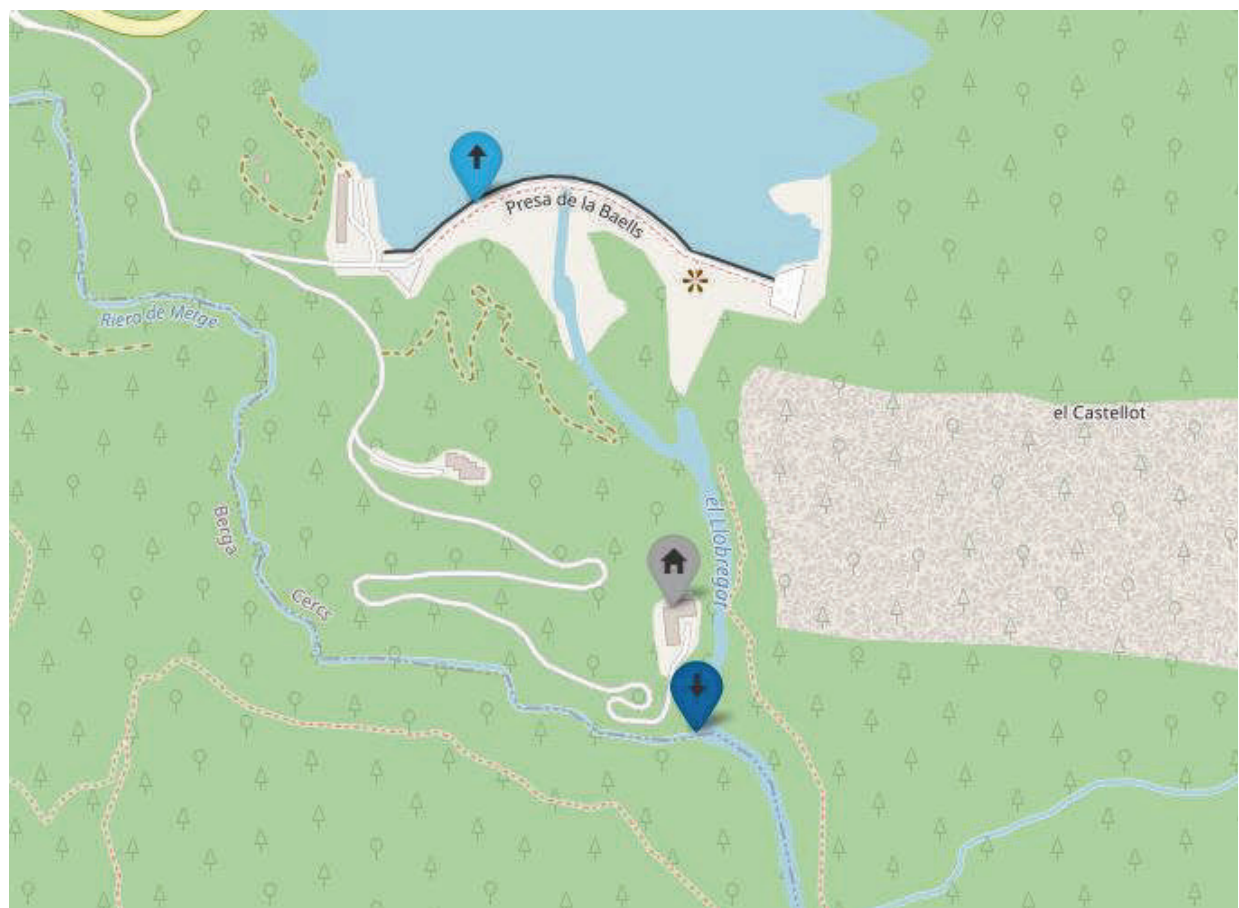

## Annex 1 - Sau: fitxa de característiques tècniques i dades de la central

CHS2285	Sau	A-0010438
Ter – Baix Ter		
Cabal concessió [l/s]: 70000	Cabal màx. turbines [l/s]: 70000	Q. màx. derivable [l/s]: 70000
Potència [kW]: 55560	Salt brut [m]: 97	Salt net [m]: 92
Inici concessió: 01/01/1986	Final concessió: 01/01/2061	
Canal compartit: No	Peu de presa: No	

Turbina	Cabal disseny [l/s]	Cabal mínim [l/s]	Pot. màxima [kW]	Pot. mínima [kW]
Neyret-Beylier & Piccard-Pictet (Neyrpic) – 1963 – eix vertical				
Francis #T1	35000	17000	25270	13000
Neyret-Beylier & Piccard-Pictet (Neyrpic) – 1963 – eix vertical				
Francis #T2	35000	17000	25270	13000

Element	Coordenada X (ETRS89)	Coordenada Y (ETRS89)	Coordenada Z (ETRS89)
Captació	451348	4643452	
Cambra de carrega			
Edifici central	451457	4646347	
Punt de retorn	453444	4646188	326

## Dades d'energia històriques disponibles

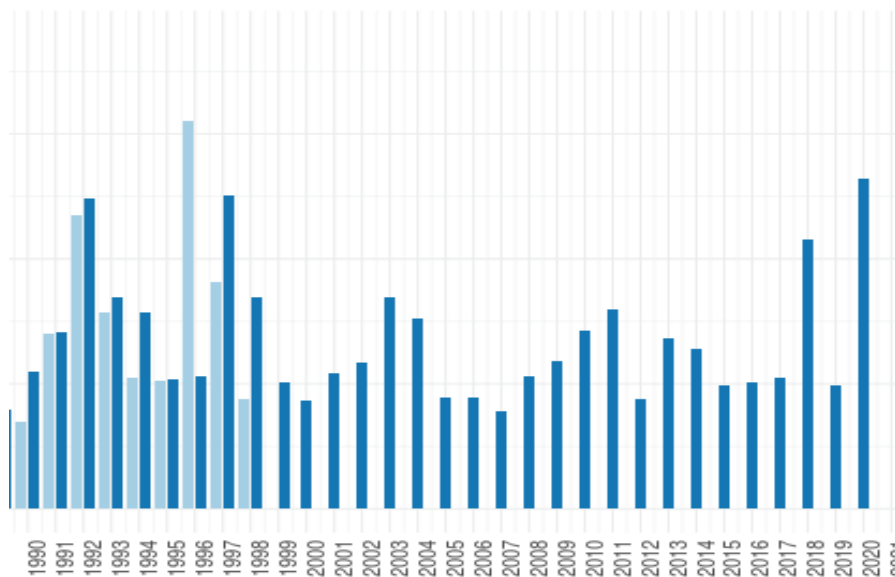

## Mapa d'ubicació

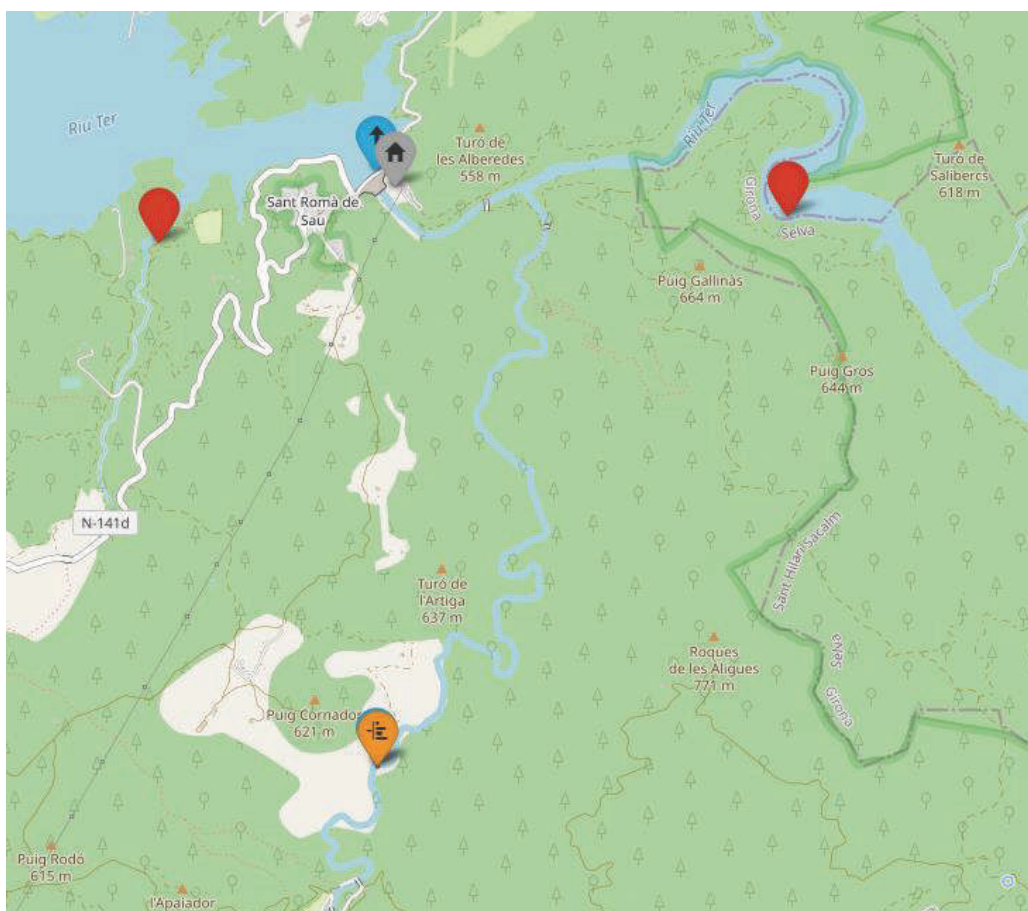

## Annex 1 – Susqueda : fitxa de característiques tècniques i dades de la central

CHS2291	Susqueda	A-0010430
Ter – Baix Ter		
Cabal concessió [l/s]: 50000	Cabal màx. turbines [l/s]: 58000	Q. màx. derivable [l/s]: 58000
Potència [kW]: 88550	Salt brut [m]: 165.5	Salt net [m]: 165.5
Inici concessió: 01/01/1986	Final concessió: 01/01/2061	
Canal compartit: No	Peu de presa: No	

Turbina	Cabal disseny [l/s]	Cabal mínim [l/s]	Pot. màxima [kW]	Pot. mínima [kW]
<b>Sulzer 1982 – eix vertical</b>				
Francis #T1	8200	2000	12360	3000
Escher Wyss & Cie – 1967				
Francis #T2	28400	4000	36900	5000
Escher Wyss & Cie – 1967				
Francis #T3	28400	4000	36900	5000

Element	Coordenada X (ETRS89)	Coordenada Y (ETRS89)	Coordenada Z (ETRS89)
Captació	460850	4647477	
Cambra de carrega			
Edifici central	464466	4648242	
Punt de retorn	465745	4647873	196

### Dades d'energia històriques disponibles

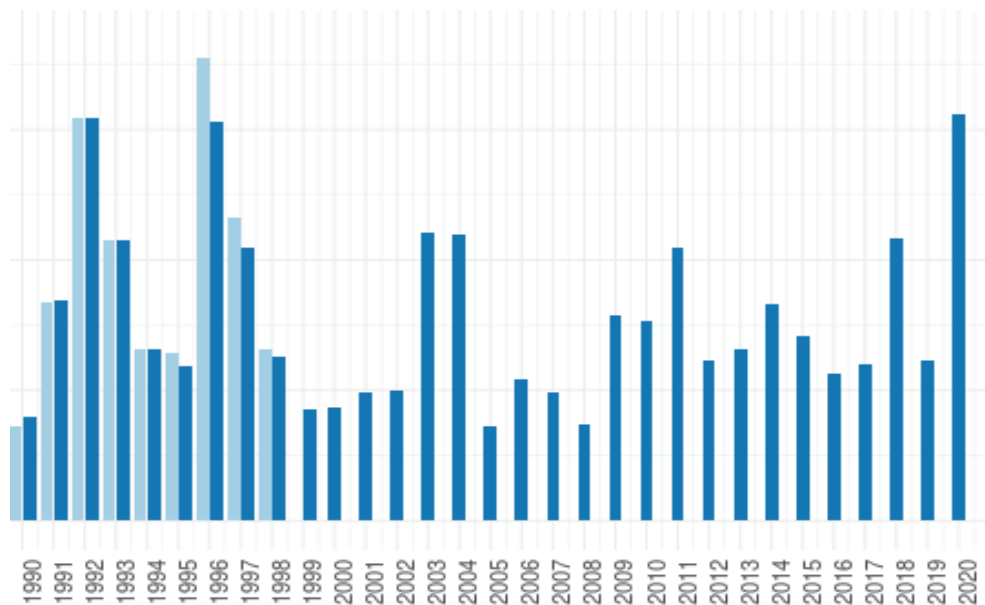

### Mapa d'ubicació

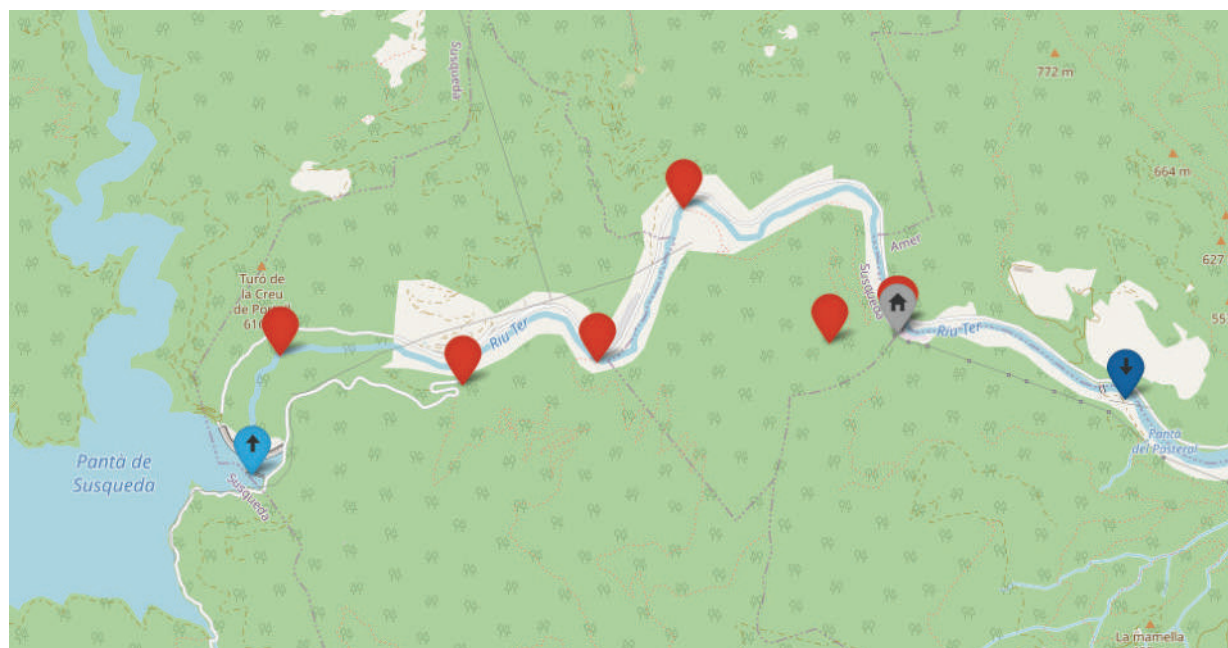

## Annex 1 – Pasteral I: fitxa de característiques tècniques i dades de la central

CHS2290	Pasteral I	A-0010429
Ter – Baix Ter		
Cabal concessió [l/s]: 30000	Cabal màx. turbines [l/s]: 30000	Q. màx. derivable [l/s]: 30000
Potència [kW]: 6320	Salt brut [m]: 29	Salt net [m]: 29
Inici concessió: 01/01/1986	Final concessió: 01/01/2061	
Canal compartit: No	Peu de presa: sí	

Turbina	Cabal disseny [l/s]	Cabal mínim [l/s]	Pot. màxima [kW]	Pot. mínima [kW]
<b>Neyret-Beylier &amp; Piccard-Pictet (Neyrpic)</b>				
Francis #T1	30000	3500	6320	300

Element	Coordenada X (ETRS89)	Coordenada Y (ETRS89)	Coordenada Z (ETRS89)
Captació	466894	4648109	
Cambra de carrega			
Edifici central	466909	4648132	
Punt de retorn	466922	4648152	

## Dades d'energia històriques disponibles

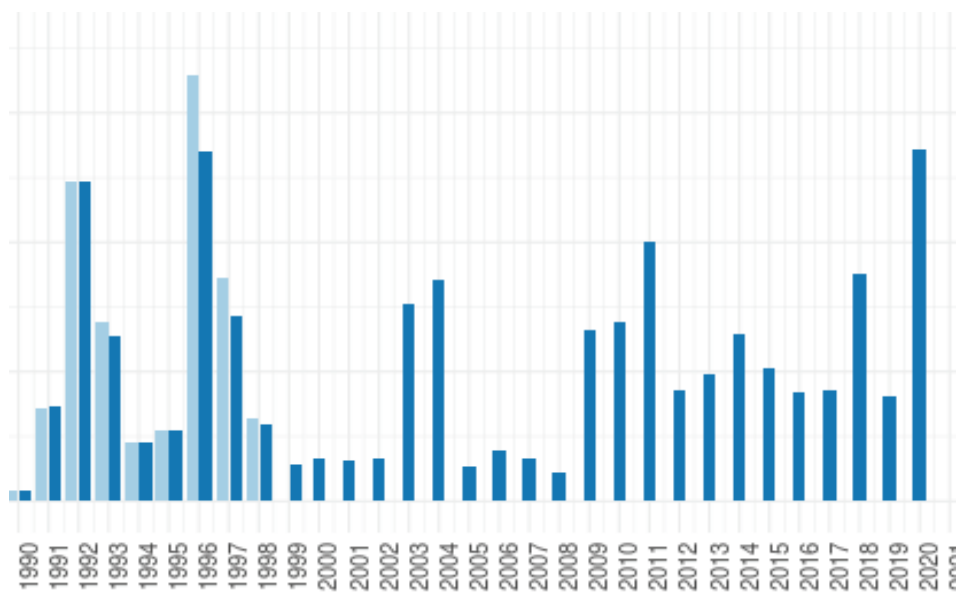

## Mapa d'ubicació

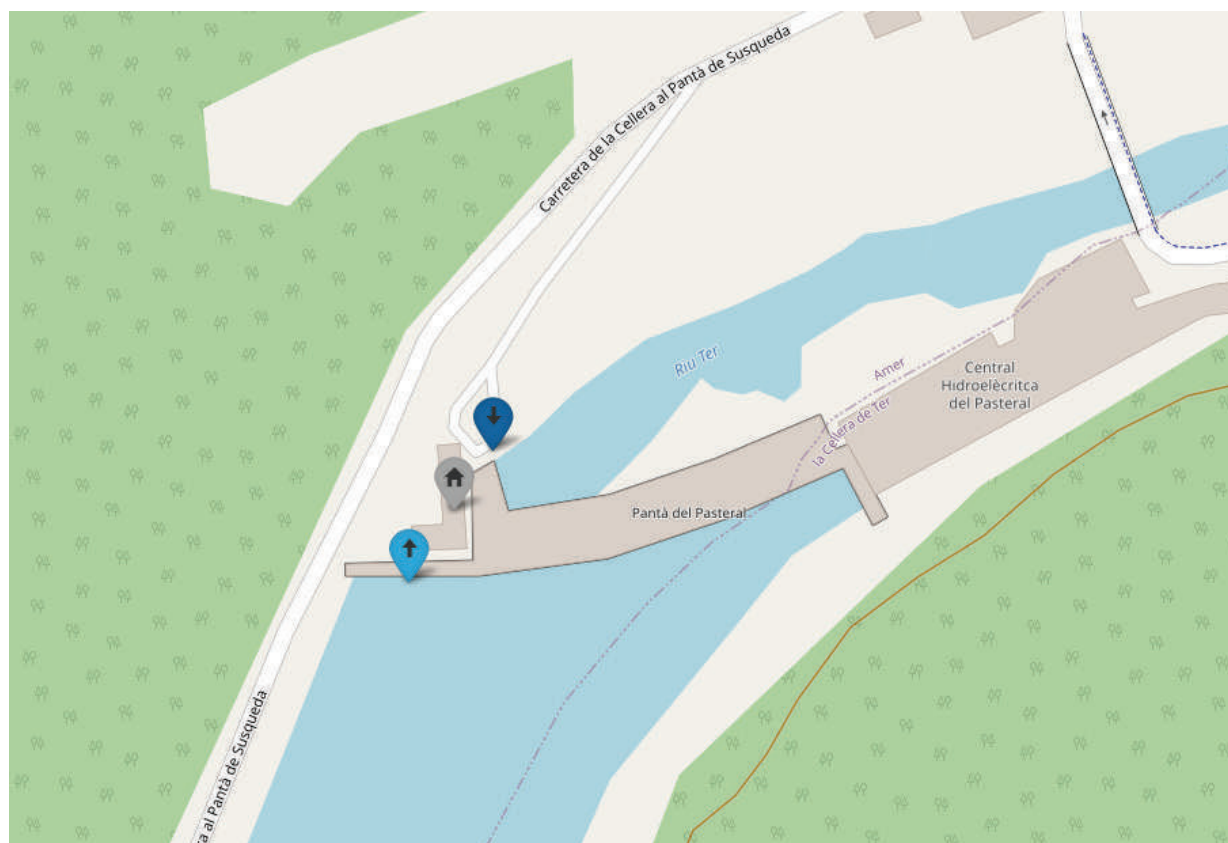





## **INFORME TÈCNIC**

---

### **Informe sobre els cabals ambientals a alliberar als aprofitaments hidroelèctrics d'Endesa sota Sau i Susqueda**

---

#### **1. Antecedents**

El Decret 1/2017, de 3 de gener, pel qual s'aprova el Pla de gestió del districte de conca fluvial de Catalunya per al període 2016–2021 (en endavant PdG) estableix, a l'article 17, l'obligatorietat de l'alliberament d'un règim de cabals de manteniment o ecològics en condicions de normalitat hidrològica. En l'article 18 del mateix Decret, es determina el procediment d'implantació del règim de cabals de manteniment o ecològics, i en concret les fórmules de concertació, i a l'article 18.3 es determina que les persones que siguin titulars de més d'un aprofitament d'aigües superficials a la mateixa conca poden sol·licitar la modulació del règim de cabals de manteniment a implantar en cada un dels aprofitaments de manera que s'incrementi el benefici ambiental conjunt.

L'any 2017 es van iniciar les converses amb ENDESA, com a titular de diverses concessions per a ús hidroelèctric, dins el marc del procés de concertació regulats pels l'articles 18.2 i 18.3 del PdG.

El Departament de control i qualitat de les aigües va emetre informe en data 18/06/21 en el que es determinaven els cabals mínims a respectar en cada una de les captacions d'ENDESA.

El Departament de gestió de recursos hídrics va emetre informe per la concertació per tal d'aconseguir un equilibri entre els usos existents i l'assoliment dels objectius ambientals, i va sol·licitar un nou informe a l'àrea de gestió del medi.

En data 26/01/2022 el Departament de control i qualitat de les aigües va emetre informe de ratificació de l'informe sobre els cabals a alliberar en les centrals d'ENDESA, SA situades en les conques internes de Catalunya.

En data 17/06/2022 es va publicar en el Diari Oficial de la Generalitat de Catalunya l'anunci d'informació pública (ref. CC2017000191) del procés de concertació entre ENDESA GENERACION, SA i l'Agència Catalana de l'Aigua (ACA), per tal d'implantar de forma efectiva els cabals de manteniment establerts al Pla de Gestió del districte de conca fluvial de Catalunya (PdG) als seu títols concessionals inscrits al Registre



Provença, 204-208  
08036 Barcelona  
Tel. 93 567 28 00  
Fax 93 567 27 80  
NIF Q 0801031 F

d'Aigües, donant un mes comptat des de la publicació de l'anunci per presentar escrit d'al·legacions. En aquest període s'han rebut escrits d'al·legacions per part del Consorci del Ter, IADEN, Associació de Naturalistes de Girona, l'Ajuntament d'Amer i l'Ajuntament de Susqueda.

## **2. Consideracions respecte els cabals ambientals sota els embassaments de Sau i Susqueda**

En la proposta del procés de concertació que es va publicar a informació pública, el cabal ambiental al peu de presa dels embassaments de Sau i Susqueda era de 820 l/s fins al punt de retorn de la central hidroelèctrica. Els cabals alliberats en el retorn de la central completaven el cabal circulant pel riu fins assolir el cabal ambiental del PdG, i s'especificava que aquest cabal de manteniment podria ser revisat en futurs Plans de Gestió fins a assolir els cabals del PSCM.

També s'especificava que es generarà cada mes una hidropunta a peu de presa del cabal indicat per l'ACA, fins un màxim de 5 m<sup>3</sup>/s, que es mantindrà durant quatre hores, i que el titular té un termini de tres anys per presentar un projecte de microturbina per poder turbinar els cabals ambientals, que s'han de retornar a peu de presa prioritàriament, i alternativament no més enllà de 150 metres del parament de la presa dins una làmina d'aigua que arribi fins el parament.

Un cop considerades les al·legacions rebudes, des de l'Àrea de Gestió del Medi de l'ACA es procedeix a la revisió dels cabals ambientals establerts des de les preses de Sau i Susqueda fins al punt de retorn de les centrals hidroelèctriques.

En aquesta revisió es tenen en compte els estudis recentment finalitzats i que disposa l'Agència respecte la relació entre els cabals ambientals i l'hàbitat per les espècies de peixos presents, que en els estudis anteriors no es disposava.

Respecte les espècies de peixos presents i potencials en el riu Ter sota els embassaments, l'Agència Catalana de l'Aigua realitza el seguiment de l'estat de les poblacions de peixos per l'avaluació de la qualitat biològica de les masses d'aigua. Fins ara, s'han realitzat quatre estudis de diagnosi generalitzats a tot Catalunya sobre l'estat de les comunitats íctiques, el primer en el període 2002-2003, el segon en el període 2007-2008, el tercer del període 2016-2018 i el quart del període 2019-2020. En aquests treballs es mostregen els trams de riu considerats massa d'aigua riu i, per tant, no es disposa d'informació dels trams situats immediatament aigües avall de les preses de Sau i Susqueda. La informació més propera de la que es disposa és de la massa d'aigua del Ter des del Pasteral fins a la confluència de l'Onyar (codi 2000280), en la que les espècies autòctones presents són: Anguila (*Anguilla anguilla*), Barb de



Provença, 204-208  
08036 Barcelona  
Tel. 93 567 28 00  
Fax 93 567 27 80  
NIF Q 0801031 F

mntanya (*Barbus meridionalis*), Barb de l'Ebre (*Luciobarbus graellsii*) i Truita (*Salmo trutta*).

Respecte a la validació del règim de cabals de manteniment o ecològics establerts, en primer lloc, es disposa dels treballs duts a terme l'any 2006 de validació biològica del règim de cabals de manteniment definits al pla sectorial de les Conques Internes de Catalunya en 10 trams fluvials, en els quals es va analitzar el tram de Ter a Anglès, situat 15 km aigua avall de Susqueda. Els resultats es poden veure a les Taules 1 i 2 i les Figures 1 i 2.

Taula 1: Percentatge d'hàbitat potencial útil (HPU) per la truita (diferents estadis) per rangs de cabals

Cabal (m <sup>3</sup> /s)	HPU Truita Adult	HPU Truita Juvenil	HPU Truita Alevi	HPU Truita Fresca
0,66	42,83%	72,47%	74,17%	10,35%
0,95	49,12%	77,38%	86,57%	21,66%
1,35	57,25%	83,03%	95,68%	39,72%
1,65	63,11%	86,59%	98,88%	51,78%
1,89	67,47%	88,97%	99,87%	60,63%
2,00	69,39%	89,95%	100,00%	64,83%

Taula 2: Percentatge d'hàbitat potencial útil (HPU) pel barb (diferents estadis) per rangs de cabals

Cabal (m <sup>3</sup> /s)	HPU Barb Alevi	HPU Barb Juvenil	HPU Barb Adult
0,950	77,62%	75,55%	75,55%
1,346	95,54%	86,16%	86,13%
1,650	99,23%	90,33%	90,33%
1,890	100,00%	92,65%	92,65%
2,000	99,86%	93,48%	93,48%



Figura 1: Corba que relaciona el cabal amb l'hàbitat potencial útil (HPU) per la truita en els diferents estadis



Figura 2: Corba que relaciona el cabal amb l'hàbitat potencial útil (HPU) pel barb de muntanya en els diferents estadis

D'altra banda, en els treballs de seguiment de la implantació de cabals ambientals i revisió de cabals per a propers cicles de planificació duts a terme entre els anys 2021 i 2022, es disposa de resultats més recents per al Ter a Salt, a uns 23 km aigües avall de l'embassament de Susqueda (Taula 4).

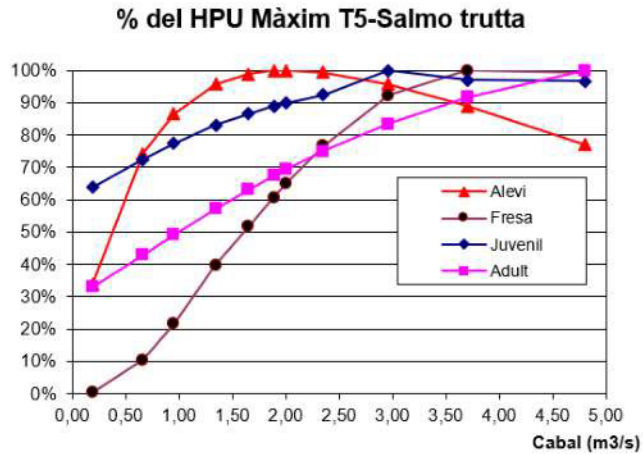
La instrucció de planificació hidrològica (Ordre ARM/2656/2008, de 10 de setembre, per la que s'aprova la instrucció de planificació hidrològica) estableix que la distribució temporal del règim de cabals ambientals mínims s'obtindrà aplicant mètodes hidrològics i els seus resultats seran ajustats mitjançant la modelització de la idoneïtat de l'hàbitat en trams fluvials representatius de cada tipus de riu, d'acord amb algun dels següents criteris:

- a) Considerar el cabal corresponent a un llindar de l'hàbitat potencial útil comprès en el rang 50-80% de l'hàbitat potencial útil màxim.

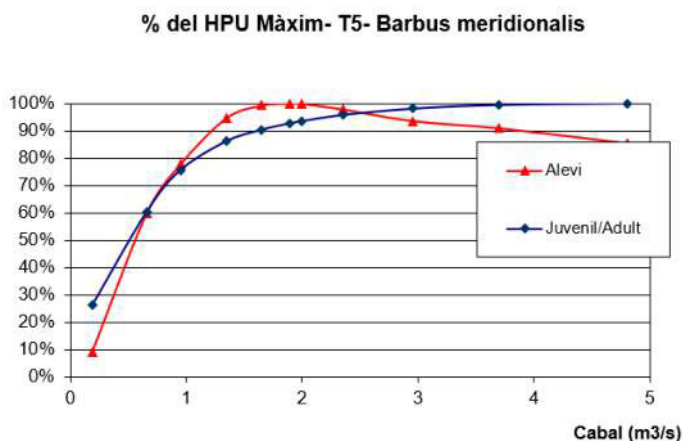

Provença, 204-208  
08036 Barcelona  
Tel. 93 567 28 00  
Fax 93 567 27 80  
NIF Q 0801031 F

- b) Considerar el cabal corresponent a un canvi significatiu de pendent a la corba d'hàbitat potencial útil-cabal
- c) En el cas de masses d'aigua molt alterades hidrològicament el llindar utilitzat per fixar el règim de mínims a les masses molt alterades hidrològicament estarà comprès entre el 30 i el 80% de l'hàbitat potencial útil màxim de la massa de aigua, per a les espècies objectiu analitzades.

Els trams compresos entre les preses de Sau i Susqueda i el retorn de les corresponents centrals hidroelèctriques es consideren molts alterats hidrològicament, ja que la massa d'aigua ha estat declarada fortament modificada d'acord amb el Decret 1/2017.

Segons els resultats dels estudis de l'any 2006, un cabal de 950 l/s proporciona un percentatge d'hàbitat potencial útil superior al 30% per a tots els estadis de desenvolupament de totes les espècies de peixos analitzades, excepte la fresa de la truita. De fet, proporciona un percentatge d'hàbitat potencial útil superior al 80% per a juvenils i adults de la truita i del barb.

En els estudis més recents de l'any 2022, no s'han pogut modelitzar rangs de cabals inferiors als 1830 l/s, però els resultats dels que es disposa per a aquest cabal indiquen que proporciona un hàbitat potencial útil superior al 30% per totes les espècies i estadis de peixos presents.

Així, d'acord amb la informació més recent dels estudis finalitzats al 2022, i per tal d'assegurar un HPU superior al 30% d'acord amb la IPH per a rius amb règim hidrològic alterat, es proposarà incrementar el cabal ambiental sota Sau i Susqueda, passant dels 820 l/s que es disposava a la proposta de concertació, a 1000 l/s, i així incrementar l'hàbitat potencial necessari per a la fresa de la truita.

Taula 3: Percentatge d'hàbitat potencial útil (HPU) respecte el màxim per diferents espècies de peixos i estadis per rangs de cabals

Cabal (m <sup>3</sup> /s)	HPU Barb de muntanya adult tardor	HPU Barb de muntanya adult hivern	HPU Barb de muntanya adult primavera-estiu	HPU Barb de muntanya jove any	HPU Anguila adulta any	HPU Anguila jove any
<b>0</b>	0,0%	0,0%	0,0%	0,0%	0,0%	0,0%
<b>1,83</b>	60,1%	100,0%	60,1%	94,2%	55,9%	95,2%
<b>3,67</b>	78,2%	97,5%	77,5%	99,6%	59,9%	100,0%
<b>5,5</b>	89,8%	87,3%	88,7%	97,6%	64,5%	96,8%
<b>7,33</b>	95,4%	83,9%	94,9%	98,9%	84,0%	96,5%



Provença, 204-208  
08036 Barcelona  
Tel. 93 567 28 00  
Fax 93 567 27 80  
NIF Q 0801031 F

### 3. Conclusions

Es proposa que els cabals ambientals a alliberar des de les preses de Sau i Susqueda fins al punt de retorn de les corresponents centrals hidroelèctriques s'incrementi de 820 l/s a 1.000 l/s per tal de que s'assoleixi un major percentatge d'hàbitat disponible per les espècies de peixos presents en aquests trams de riu fortament alterat.

Signat  
electrònicament

Monica  
Bardina  
Martin

2022.08.03  
08:52:36  
+02'00'

Signat  
electrònicament

Antoni  
Munné  
Torràs

Barcelona  
2022.08.03  
08:59:33  
+02'00'

Tècnica

Cap de Departament

